第三種郵便物認可 大正十一年七月二十四日
中華民國十二年五月二十六日
The Man Chou Pao
陰曆癸亥年四月十一日 (星期六) 第二百五十四號 (一)

滿洲報

大正十二年五月二十六日

本報價目 每份金五錢 一個月金八十錢 外埠郵寄金九十錢
廣告列資 一行十四字起碼刊資一圓 一日每行金一圓 特別地位加倍 長期另議
發行所 大連市山縣通一〇四號地 滿洲報社
電話 編輯部七五一三番 經理部四〇三四番

政客陰謀釀之乎

某某方面最受疑惑

關於許允土匪之大半要求政府當局極力讓步。猶未解決。頗爲懷疑之事。玆復有奇怪之謠言湧起。震撼內外人士。即此次土匪事件。不單要求金錢。外另有重大的政治的意味。概土匪背面有一最大黑幕。一面牽掣奉直戰爭、一方面壓制中央政府云。且傳。北京政府得此眞因。現下盡心秘密向某某方面交涉〇〇〇及張敬堯最爲疑問之人物。然而此事件全歸曹琨吳佩孚之責任此問題之政治的系統意味深長。倘一度發表其內幕。將變爲國際的大問題列國之態度更加劇烈亦未可知云

土匪求督軍更迭

免田中玉職以張敬堯爲後任

土匪團看取北京外交團態度愈加鞏固。又洞察政府部內步調紊亂故要求條件更加苛酷。據某方傳聞。土匪側之要求如左。

(一)土匪軍編入正規軍後。改爲二混成旅。(二)支給日本鎗二萬枝。機關砲百廿台。大砲六十門。彈丸一百萬個。(三)迄實行其條件之時。保留五名外人捕虜。(四)免山東督軍田中玉職。以前河南督軍張敬堯後任。(天津專電二十五日發)

政府之極力讓步

土匪頭目將任命鎮撫軍司令

據棗莊來電。交通總長吳毓麟及天津警察廳長楊以德。因向土匪交涉。甚感困難。已向北京歸任云。又田督向土匪交涉結果向府提出條件數項玆誌於左。

一、土匪頭目孫美遙任命爲鎮撫軍司令官。副頭目任命。爲參謀長。

二、掠去人票。退放回三分之一官軍即須立時撤退。

三、如將余部人票放回。即經許可士匪全部編入正規軍隊。(北京特電廿五日發)

字林報謬謂共管期已屆

二十二日字林西報以責任者爲題著論大要如左

列强對中國用干涉手段。係早晚間事。蓋至少爲十年以來。可所習聞者。吾人今日敢以完全之新面目。斷言已達上述之時期。故今後問題。爲列國是否實行果斷的干涉。與外人被虜是否。一任其運命。并吾人之警告是否。終于無效等。列國將來對華外交之全部應即就此決定。蓋從交際言此事件。爲匪事變以爲之重大事件。必先救出被虜諸人。并使如斯暴行決不再發。是乃世人之所一致主張者。干涉之時期。既完竭成熟。數百萬之中國國民亦且希望有是舉可現。在招致如斯之事態。是亦不外列强不急使彼等中國官憲醒悟其義務觀念。且在華府會議擬就中國究認中國代表之虛言之結果。也試思對于武昌宜昌之掠奪及河南土匪之蹂躪。果已得一錢之賠償金耶。又對于中國官吏無忌憚之廢棄條約。及不法課稅。果即以譴責耶。然則臨城事件謂係列强點視。中國人傲慢無禮之所致可也。北京外交團對於事件。於中國之無政府狀態。及向列國政府建議。應採例等之行動等。會然不注意則外交團定有應負之責。夫外國團體此際。共不採果斷的行動。則同採的危險之勃發。因亦意計中之事焉可。(上海廿十五日發)

先制憲後舉總統之主張

府派參議員韓玉辰在參議院提出意見書玆披露於後

解決總統任期。從速改選總統。據等文章。邇來已經連篇累牘。層出不窮。所持理由。多不免附和雷同。鮮有花樣翻新者。本報已曾擇其要者披露之矣昨日府派議員韓玉辰。在參議院提出意見書一文。主張先制憲後舉總統。與先舉總統說。針鋒相對。可謂最近交綏之第一聲。玆錄其原文於下。以誌異彩。年來政治之大病。日中央等於守府。日省自爲政。兵多財柰。綠之以生。論者從而名之曰不統一。曰軍閥專權醫者千百。罔克有濟。庸詎知國家組織未備。中央與地方之分際不明。其勢將互相搏噬無有已時此何關元首與總揆之誰屬也。故今日畢竟上下。當竭全力以促憲法之完成。其地方制度與國權章。果如起草委員會之所擬議。公布而實施之。則中央政府之事權與財政。兩有專局。屹然不可動搖。其强固有力。寧止百倍於今日同時地方之眞正主人翁。方抉憲法賦予之權威。出而主宰一省之自治。其根據之厚。勢力之偉。彼巡閱督軍督理總司令等。終必有斂迹還政之一日蓋國家根本組織。既已大定。原來利用中央政府以統一爲名。擅動師旅。侵略隣地之軍閥 受制於國法之詔示。不敢公然叛憲。無論矣。即號稱自主省區。因國憲中既已明白予以發揚民治之機會。凡從前保境禦外諸口實。皆已失其根據。不能不服從省民之公意。眞從事於自治之實施。否則省民將持國憲以與之抗爭。其究也必與利用中央之軍閥先後失敗以去。中央與地方政治上之糾紛既解。則內外相安。各順其適。地方既不必奪政府之所有。更無須爲鄰省之攻掠。武功幸除。不言統一而自統一。凡百執政。一如守吏高明者不敢脫其羈勒。中庸者亦得赴其事功。中樞寧靜。尤培疆圻。總統何人。內閣誰屬。眞不成問題矣。(未完)

日本斷不肯出兵

臨城土匪事件。縱至國際會議開催。英美共同出兵。日本亦斷不表同意。(東京專電廿五日發)

英國實行增加駐華軍隊

二十三日北京北時報所載。臨城事件發現以來。各國因地方不安之故。主張增加駐華軍隊。英國將實行派土國首府駐在軍隊來華云。該兵中國駐在之地。爲香港或北部。雖未確定。增兵之事則屬事實。若駐在北方。京津間英兵約在二千名之數云。

制憲借欵總額百廿萬元

現下黎總統與銀行團協議中之所謂制憲借款。總額一百廿一萬元其內以七十五萬元充制憲費。以二十五萬元修造議場。以廿一萬元造築紀念塔。其担保品黎總統以制憲印花充當之(上海廿五日發)

河南軍在九江肆行掠奪

爲援助沈鴻英。於十八十九兩日陸續到九江之河南軍絕無紀律。該隊遊行九江市街。商民非常驚駭。該軍旋派代表。向九江商會要求給以軍費十萬元。商會不得已與以三萬元。但該軍猶以爲未足。遂惹起騷擾。將該處商店肆行掠奪。(漢口專電十五日二發)

波耳特渥因被任爲首相

(二十二日)倫敦電財部波爾特渥因氏被任命爲首相。(東京專電二十五日發)

日本記者團與後藤子會見談

後藤子與首相互一小時以外之會談。對對記者團陳述如左。余廿二日。對俄國之基礎條件說帖與越飛氏會見之記錄等。一併手交首相。俾政府得藉以解決。應開豫備交涉與否。並說明其經緯。首相謂須加以愼重考慮。俟數日後。再行答復該問題當一委諸政府之意嚮如何云云。(東京專電二十四日發)

張內閣不守無線電條約

不堪美國政府壓迫出此無能辦法

張內閣不堪美國壓逼。遂對弗拉爾公司允許在上海設立一基柱土無線電台。日本政府以爲此舉破壞中日無線電條約。嚴重抗議云(北京特電二十五日發)

日本對俄條件決定讓步

廿三日朝。內田外交總長。田中次長。松平歐米局長鳩首協議俄國側提案。承認俄國問題。(有妥協之餘地。惟關於尼港事件薩哈蓮撤兵及舊債返還延期三項。俄國意見與日本當局之要求。甚有懸隔。但日本政府。此次甚盼望根本解決。必表示好意。以五讓精神。審議研究。回答云云。(東京專電廿五日發)

日俄正式交涉開始不遠

關於對俄問題。加藤總理對交友俱樂部員云。倘日俄意見一致。不俟列國協商。即開始正式交涉。再加俄國側意見頗改妥協。則有開始交涉之可能性云。俄領水產組合員交給越飛氏假借料七十五萬圓。漁業問題完全解決云。(東京專電二十五日發)

日俄豫備交涉之三難關

日本政府。對於今次俄國側之提案。不能開豫備交涉理由。如左。

一。尼港岸案。不能相抵西伯利亞出兵俄國之損害。

二。關於薩哈蓮讓渡。尚有考慮之餘地。不但俄國側眞意不明對相當價格讓與之希望。難望交涉。

三。處理債務之事。移於後日之交涉。不能贊成。

漁用具免關稅

據越飛氏所接。二十一日勞農政府外務次官加拉翰氏來電。莫斯科中央執行委員會。對于日本漁業者漁撈用具。免除關稅一節。已予裁可。(東京專電二十二日發)

(二十五日發)

奉直和議不成

否認選舉總統

東三省選出之國會議員談

東三省選出之國會議員。近關於最高問題再據。聲明奉直和議不成。及國會未統一以前。決承認不選舉總統。又孫中山側。因曹琨電致沈鴻英之密令。以曹爲和平統一之破壞者。決定反對選伊作總統云。(北京廿五日發)

納入漁場租費

日本水產組合。擬將本年度漁場租費半額六十五萬圓。二十三日在精養軒交與俄國代表。又十一年度之末。交租費百萬圓亦將該得政府之諒解。同時納入。(東京專電二十五日發)

全國商議大會開會

全國商業會議所聯合會。二十二日在東京商業會議所開會。推小科禮藏氏。爲議長藤田健一氏爲副議長。並提出議案多種。就中如大阪提出之日俄通商建議案。與羽北海聯合提出之從速締結日俄通商條約建議案。及京都提出之就中國增征關稅要望民府之件等。均交委員處查。(東京專電二十五日發)

記者團中竟有冒充

視察長春及哈爾濱方面之記者團一行中。有福島之牛野某。實與新聞社無何等關係。該氏係福島市本町。營理髮屋者。嗣因其子在哈爾濱某銀行服務。該氏往見始將新聞記者之假面具揭破。該氏混跡記者團中。在各處列席歡迎宴會等。比通過長春始行識破。一般對于記者團幹部。最初一行之資格調查。非難之聲頗高。(長春專電二十五日發)

中日聯絡會議

中國提出五問題可決

中日聯運輸會議。二十一日開會。席間大木鐵相致開會辭。略謂。本會議每年開會一次。增進兩國之交情。與社會公衆以極大之便利。洵堪慶祝。且會議之本旨。在改善一切從來成爲懸案之此次會議。即以解決。次爲中國代表陳正文氏盡辭。首述極端贊成之意。繼言直通運輸之施設。在工業之發展平。和及文明之速迫上信爲最有力之方法。是等。國際運輸施設之擴張。同時即可使極東二大國民之提携。益鞏固。且可于其間。使目的與利害成爲一致的固。而得創成愈加密接之關係。以前會議常以相互共助之精神。始終其事是固各關係鐵道之足。自誇耀者耳。

可決事項

二十一日中日聯絡會議。將中國側提出之六問題中五問題及。滿鐵提出之十二問題中。二問題可決如左。

中國側。出

一 中日小荷物聯絡連輸契約中。追加滬寧線上海各驛

二 改正計算中日聯絡小荷物關稅及其他立書令(即代爲支付之欵)規則

三 中國國有鐵道及滿鐵(滿洲線及朝鮮線)間之旅客聯絡驛中追加京奉線昌黎驛

四 中日聯絡運輸各種契約中。追加膠濟鐵道。

五 改正手荷物及小荷物證書。

滿鐵提出。

一 華北周遊之發賣驛中。追加大連奉天及上海航線。(大連汽船在內)

二 關於聯絡旅客及小荷物運輸之協定。大連汽船會社天津航線亦免加。

第二日

中日聯絡運輸會議之第二日。經已將下列三條并其他八條可決

一 將大連天津間航線加入中日體運輸契約中。

一 將膠濟鐵道加入中日間各種聯運。

一 將中國招商局輪船公司外兩輪船公司一併加入。取道漢口滬遊中日劵之契約中。

極東大運動會特電

第三日 成績

二十二日競技成績如左

▲三田跳遠決賽
一。織田幹雄(日)四十八呎八分之一 二。多麥斯(菲) 三。珊多斯(菲) 四。佐藤信一(日)

▲陸上一百碼決賽
一。加太倫(菲)十秒五分之二 二。高木正征(陸軍中) 三。大村紀二(帝大)

▲低障碍決賽
一。愛斯加摩斯(菲) 二。布尼伊(菲) 三。松川省三(神戶高商) 四。泰特蘭(非)

▲陸上二百二十碼決賽
一。加太倫(非)二十二秒五分之一 二。高木正征(陸軍中) 三。大村紀二(帝大) 四。毛利一郎(大阪醫大)

▲陸上八百八十碼決賽
一。岡崎勝男(外務省)二分之一 二。戶田菊夫(日歯) 三。納戶德重(高師) 四。木下八郎(慶大)

▲日菲排球決賽
二次均二一對非軍勝

▲擲鐵餅決賽
一。比爾多由爾茸(非)一百十九呎七時二分之一 二。神田芳夫(廣島一中) 三。伊藤槐三(早大) 四。杜桑棠(華)

▲庭球
愛拉稻兄弟組以三對二勝吳仕光韋榮路組
女子庭球。田村梶川組以二對〇勝加利龜珊多斯組

▲撐竿跳決賽
一。中澤米太郎(關西學院) 二。愛羅(菲) 三。滿拉(非) 四。森岡佐長生(早大) 五。原公平(明大) 六。刁倍樹(華) 七。加羅斯(非) 八。西村正巳(四高)

▲籃球
日本對中國籃球以五二對一六中國勝

▲陸上四百四十碼決賽
第一着納戶德重(日) 第二着達那斯(非) 第三着滿野均一(日) 第四着馬利那阿(非)

▲高障碍決賽
一。里爾南台斯(非) 二。埃原如一(日) 三。愛比阿拉(菲) 四。胡淮嶽(華)

▲本日迄得點總計
日本一百零五點五分。非律賓七十三點二分中國七點二分。

第三日之成績

極東競爭大會之第三日天又降雨觀衆雜沓以日菲之蹴球開幕各競技雨中大接戰開左。

▲水泳四百四十碼豫賽
一。小野田(日) 二。識郎(日) 三。松澤(日) 四。不毛倉(日) 五。高不(日) 六。三

▲蹴球
日本對菲律賓之蹴球前半戰日本得一點後半戰菲律賓得二點菲律賓勝

▲水泳五十碼豫賽
一。鈴木(日) 二。薩培特拉(菲) 三。田中(日) 四。圓齊由基料(菲) 五。小野田(日) 六。固加(菲)

▲百碼背泳豫賽
一。上田(日) 二。野塚(日) 三。齋藤(日) 四。齋藤(日) 五。石田(日) 六。荻(日) 七。岡本(日)

▲籃球
菲律賓對中國之籃球以四一對一四菲律賓勝
在本大會短距離之覇者加泰倫決定出場于明年在巴黎開會之萬國競技大會

▲陸上半哩聯走決賽
第一着日本 第二着非律賓 第三着中國 (以上大阪特電二十四二十五日發)

請試中國雙妹老牌合時優美化粧妙品

雙妹牌花露水

質料精美善法配製洒頭醒腦除瘟浴身洗面祛汚辟穢小兒盥濯生機可衛四時適用無分四季認眞牌號雙妹不僞
大號四角三 三號一角六
二號二角七 四號一角一

雙妹牌檀香皂
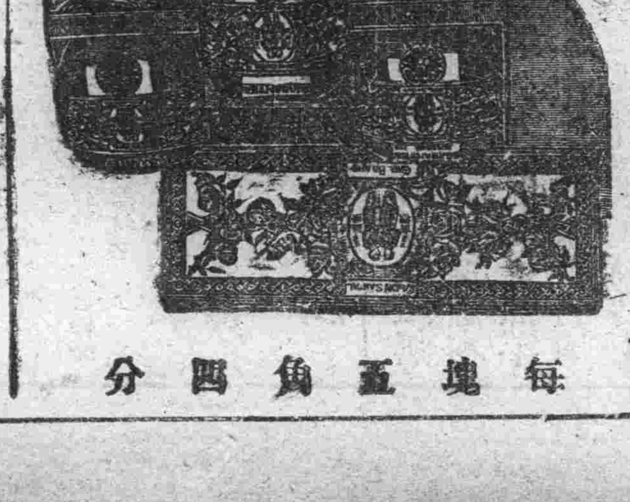
每塊五角四分

雙妹牌超等香水

此香水氣味馥郁雖最貴重之香水精比之尤有遜色一滴衣巾旬日不散芬芳襲人大有美人去後也留香之妙誠香水中無與抗衡者矣
每瓶洋價一元六

雙妹牌蘭花粉

此粉用以塗面撲身能令肌膚幼滑與天然肉色無異婦女助粧不可少之品也
紙包每盒一毛一 鐵盒五毛四

總發行 大連監部通 廣生行有限公司啓

售金五分如有喜閱本報者向車內賣貨人購買不悞
印刷人 崔恩裕

論說

東省宜戒未來之臨城匪患

吾東省之匪患。其由來也。久矣非自今日始。綁掠村莊。刼槍道途。幾於日有所聞。時有所見。故西人目諸東省。爲一馬賊發祥之地。誠哉其不誣也。然而吾東省如此匪多之地。而其爲患。則祇限於東省人民。至對於外僑。則從未聞有一綁票勒贖之事也。雖如前歲琿春事件。去歲間島事件。焚燒擄掠。無所不爲。然而祇屬一時之傷害。則亦尚未架去人票。以致引起外交之糾纏交涉有如津浦路者然。此吾東省匪患雖多。且猶尚可慶幸者也。而況近日以來。大有閭閻不驚。匪徒似已告絕之景況。此吾東省之又足慶幸者也。

雖然。安不忘危。存不忘亡。天下事惟以其無患可防。而患始發生於無意之中。東省匪人果未引起外人之重大交涉。果已現時告一時治安。是乃當局努力日前之結果。而非土匪根本肅清矣。鑒於臨城匪禍之發生。致引起歐西列強之種種可慮。或將共管中國。或將派兵來華。其危險現象。有不可言喻者。前車之覆。後車之鑒設使東省不幸而有此等事件發生其將何以處之。夫臨城事件。雖曰一方面由於曹吳田龔負其責。而一方面又有由於政府爲之應付一切也。如吾東省發生此等事件則亦吾東省之事已耳。試問今之東省尚未有與政府恢復關係以前政府豈能代吾東省辦理外交耶。吾恐東省如果發生此等事件。其危險景況。當又有甚於臨城之事件矣。雖未必有其事。然不能不爲此慮也。何也。吾東省之土匪固有多於直魯豫也。吾東省匪患之深。尤非直魯豫三省之所可比擬也。而東省之當局。亦焉可不注之意。

夫琿春事件。間島事件。雖未綁票。雖未架人。而其焚殺外僑。固亦外交之重要問題也。所本不過日本一國之外僑耳。日人與吾爲唇齒之邦。爲兄弟之國。縱使有所傷損。亦不難以公道之交涉而令吾國賠償也。抑亦未有架票勒贖之事。而有所難以解決也。雖然。吾東省非僅日僑已也。尙有西國之外僑。爲之匪人者。知祇焚殺日僑。而東省當局。猶可以設法了之。則即不如架掠西僑以要挾之。乃可要如何便如何耳尤而效之。仿而行之。吾東省之當局。其將如何。故記者鑒於臨城之刼案。而有所爲東省危。爲前途慮。特不知當局。究當如何設法。根本肅清匪患。勿徒以臨時加急防備。而即可永久消弭於無形。當局其注意及之可也。

孫勝沈敗之粵訊
東北江戰事已告一段落
民黨方面積極整理內政財務

△東江戰況。香港十八日電云。大本營佈告。劉震寰部十三日入博羅城。已出示安民。惟石龍林圍歲(十五)戌電告。昨晨我軍攻蘇村。與敵相持半日。敵不支向博羅退走。我軍仍向博羅追擊等語。覩此劉震寰元(十三)入博羅說可疑。又電云。劉震寰元(十三)晚入博羅城又電云。粵軍總指揮處。十六日四號戰報云。逆軍劉震寰劇戰劉玉山。陳天太十二日犯我防地。據右翼熊略報告經將龍華之敵擊潰。左翼練演雄報。將深鎮敵擊潰。偽師長黎鼎鑑。向上水退。餘敵向石龍省城方面潰退等語。又電云。石龍埠因劉震寰拉夫騷擾。十六日已罷事。又石龍十六日已聞槍砲聲。戰線漸近石龍。

△江西戰況。廣州十八日電云護法軍圍攻兩星期後。恢復西江之肇慶　又香港十八日電云。沈鴻英因北江失敗。將所有駐北江軍隊。由含洸返桂賀縣。轉出梧州。聞沈十六日已抵梧。即由梧調黃振邦兵二千餘。赴肇慶助戰

△北江戰況。香港十八日電云。始興元(十五)電。沈軍佳(九日)由韶敗退始興。焚刼商店數百。被商團聯民團擊敗。獲砲一彈四十箱沈軍文(十二)退南雄。

東江西北戰事。尚未終熄。然可視爲已告一段落。民黨方面積極爲內政財政之整理。並計畫運動否認北京政府。孫文業經吐露急激之意見。但實行最感困難者。厥爲財政問題。與舊交通系握手之程度。尚存疑問。而葉恭綽並辭去財政廳長之兼任。又民黨派內部位置關係。不無多少之困難。胡漢民歸粵後。又將見要路之異動。至孫文由上海召伍朝樞回粵。係任外長之職。惟廣州當局不肯將委任鹽務經理之權。歸還北京。但北京所派代表在廣州據云。現仍頗抱樂觀。以爲回京之前。自能和平解決所爭執之各點。廣州鹽務稽核分所洋協理傅國勳。發出通告。否認孫文所發押委派華經理之公文。現該華經理仍行署理云。

漢軍回軍衝突

蘭州通信。此次華麗山防軍統領黃得貴之兵。與管帶馬紹忠所轄之回兵。發生衝突。雙方兵弁。互有損傷。未擾及地方秩序。此中有三大幸焉。一幸衝突之時。天已昏黑。營兵多已回營。除在場鬬毆者外。其臨時加入之人。爲數甚少。二幸華麗山營。距西關下坡甚遠。營兵招呼朋類。往返不易。陸洪濤接黃得貴電話。悉營兵下山報復。立飭參謀長魏鴻發等馳往下坡。從中勸阻。未至釀成大故。三幸連日以來。天公做美。傾盆大雨。街道積水成渠。不特華麗山營兵不能下山。即下坡回兵。亦不能出門尋鬬。現受傷各兵。已擡至醫院養傷。惟傷兵親友及其同隊之兵。必到院慰問。如將雙方受傷各兵。同送一院。漢回坡兵。朝夕撞遇。必致滋肇事端。故將回兵擡送河北博德恩醫院。漢兵擡送西大街博濟醫院。視傷勢之緩急重輕。將來再定辦法。陸氏並致甘州鎮守使馬麟一電。略謂馬管帶紹忠率隊回籍。道過省垣。偶與防軍細故衝突。己飭傷兵安心調養。一面秉公查辦。恐遠道傳聞失實請飭將弁勿生會云云。馬麟一索有謙謙君子之稱。此案或可和平下去也。

川中戰事究竟誰勝誰敗

洸惚迷離莫明眞相

漢口十八日電云。楊森電。庚(八日)佔領隆昌。佳(九日)佔領瀘州。敵向富順退却。又趙榮華電第五旅于支隊。現由銅梁向漢南追擊云。又重慶十七日電云。李越森設指揮部於合川。唐式遵率旅長許總宗赴前方督戰。二軍何金鰲分兵三路。會攻內江。湯子謨向富順退走。李越森由合川取道銅梁。至安岳。蕭人龍移駐永寧。云。但另據宜昌十九日電云。據此間相傳云。楊森部下軍隊現已敗於重慶境外。且已退回該城。現派赴重慶之援隊。均己留滯於萬縣云。以上關於雙方勝負之報告。頗有出入。同時並有籌備和議之消息。據漢口十八日電云。盧金山電軍署。謂渝紳調停川戰已得雙方同意。停戰議和。由劉熊楊但及各師旅派代表到渝會議議和期內。兩軍各守原防。不得侵犯云。惟和議能否成就。尚不無疑問耳。又據某軍事機關傳出楊森由永川行營來電。報告川戰情形。原文云。(銜略)此次熊但陰謀百出。一面與滇黔聯絡。一面竭力反攻成都。刻鄧田劉陳唐已退守綿竹安縣。省城祇劉文輝陳遐齡閉關困圍待援。森聞耗。即飛令各軍赴援北路己佔領潼南東路已佔領瀘縣隆昌森隨軍督戰進駐龍城。先將內江賴部撲滅。即可直達門城。惟本軍西上。熊但等務將退出敘南。與滇黔勾結風聞漢軍己達畢節。川中戰事。恐一時尚難結束。然森矢志靡他無論如何爲艱。必達到統一目的以報國家。且報曹吳二帥栽培之至意。楊森叩。

出迎日本觀光團碼頭人跡紛踏之狀況

張英華署理財長之內幕
吳佩孚大有力量但命令甫發立即索欵張氏之辭其以此乎

張英華長財。洛吳首先來電致賀識者已知張與洛吳。必有若何之諒解。茲據最近由洛來京之吳氏親信所談。則張氏當吳壽辰時。曾乘祝壽之便。向吳表示。如能以本人長財。則不僅保洛軍餉。當儘先提撥。即最高問題費用。及援川援粵費用。目前均可報効若干。洛吳當問其所謂目前報効究竟有何把握。張乃告以財部有俄欵五百萬元。可以設法提用。吳大喜。力贊其能當大任。並謂文泉即將下台。如君有意出山。余必帮忙。並當以此意轉達大帥云云。張遂乘興而歸。果也劉恩源被逼出京。張氏榮任財長。時張王(克敏)李(欽)互爭此席。而卒爲張氏所得。其中實有洛吳力量。吳於張發表後。除致電申賀外。並於巧日(十七)電張。請其履行前議。從速撥付。原電如下北京財政部張總長鑒。昌密面談云。有俄欵五百萬元。可提用。執事現縮財政。請即履行前議。就該欵中提出一筆。作爲前購械未付清之欵。務乞迅與籌撥見覆。以便轉陳大帥爲荷。吳佩孚巧印。

上電之最可注意者。「轉陳大帥」一語。從此語而推測。則吳氏急索此款。其大部分用途所在。當可知矣。惟張氏尚未就職。而吳卽逕電財部。亦未免太性急。據聞財部已將原電轉致天津。但未知張氏閱之。究將如何應付耳。又據院方消息。派往天津勸駕之張廷譯。己於前晚返京。謂張英華辭意極堅决。無法相强。至外間謂張己遞呈者。尚非事實。聞是項辭呈。昨午始行遞府。黃陂接到後。默然無語者久之。亦並未加批語。立即將原呈派人送還六條胡同。張之介弟膺方宅。並囑其赴津勸乃兄速行來京就職。張之態度何如且不必預爲推測。茲特錄呈文於下。以覘其後。

爲懇辭財政總長署職。仰祈鈞鑒事。本年五月十二日奉大總統令。特任張英華署財政總長此令等因。奉此。伏讀之下。感悚交並。竊以比年以來。中央財政羅掘一空。司農仰屋。軍政各費。待欵孔殷。急切情形等於星火。英…畏以輇庸。補苴乏術。投艱遺大。隕越滋虞與其遺誤於將來。毋寧早安於愚拙。誠以量可而進。古有明訓。知難而退。初非鳴謙。再四思維。惟有仰祈收回成命。另簡賢員。俾英華免覆速之譏而國家收得人之效。事關國計未敢自緘。掬瀝陳詞。不勝企禱。所有懇辭財政總長署職緣由。理合恭呈具陳。伏乞鑒核施行。謹呈大總統。中華民國十二年五月二十日張英華謹呈

匪軍攪擾豫東之情形

開封通信。豫省匪患。從前皆在豫西之汝寶松魯等縣。豫南之方南唐鄧等縣。自老洋人東徙。分駐鹿邑永城等縣。豫西之匪患。爲之大減。豫東人民乃備受蹂躪自山東臨城土匪大刼火車案發生後。豫東爲之大震。謠言日盛商邱虞城永鹿邑等縣。小康之家。紛紛遷徙來汴者。日輒數百家。據東區警察署之調查。五日內宋門曹門內(皆汴東門)由歸德方面遷來者。己四千八百餘家。曹門某巷一宅。三十八間房。遷入者二十家。男女老少一百十四口。其他各新宅。皆有人滿之患。房租大漲。然避難來省之人。猶絡繹不絕。昨晤一鹿邑友人言。老洋人大隊住鹿邑。名爲一支隊。共三營其實每連皆有五百名匪軍。一營二連。三營九連。是三營人。己有五千之衆矣。老洋人名張國信字實臣。年約三十歲。有大煙癮人頗忠厚。然無才以馭其下。軍餉全賴地方供給。到鹿邑不足一月鹿邑己化去六萬餘元。他縣之供應。尚不在內。城內住戶。逃避己空。匪兵已占居逃者之空屋。每匪兵皆有眷屬。有二三妻妾者在過半數。城外六七十里外之庄村。騷擾不堪。索洋槍物。姦淫婦女。鷄犬牛驢。宰食已淨。近日居民皆遠徙。不能任意姦淫。則匪兵互奸其眷屬。每日皆有因爭風奪財互姦互殺之案。老洋人不管。即管亦無人畏懼。鹿邑現正演戲三棚。以示歡迎。上級軍官每日皆魚翅海參酒席。軍士每連每日送肉一千五百斤。酒稱之。大吹大擂。大排筵席。眞梁山泊上英雄得意時也。鹿邑永城等縣毗連皖境。皖督派重兵在亳州一帶沿豫境駐紮。重要路口。均有軍隊盤察。無論何人。不準放入皖境。報載豫匪擾亂皖境。乃皖人恐慌之詞。鹿邑知事賈某。自老洋人到後。即逃躲省垣。不敢出頭。聞當軸擬將其撤任。以爲遇難苟免者戒。三日前張督理電派駐守歸德之二十四師五十三團。馳赴山東臨城助剿魯匪。並密飭王鎭守使派重兵保護開徐鐵路。以免再陷臨城覆轍。然行旅亦均有戒心矣。

鄂省財政近聞
銷燬毛票分配證劵

武昌特約通信。有利證券。係財廳一種最新搜刮計畫。大有殺人不見血之本領。財廳雖說得津津有味。而人民則無不反對者。因其名爲奬勵。實則敲剝。際此民不聊生之時。方將爲蠲免田賦之禱呼籲。乃竟有此定期有利證券之發行。豈非喪心病狂之政。且鄂省民賦。經計各縣己完納者。達九成以上。即有違欠。亦係特別困苦所致。何忍巧立名目。以恣其搜括之志耶。最近荊州各法團亦在省議會請願。務以達到該有利證券。尅日撤銷。並將民六至民十積欠之田賦。一律蠲免之目的惟財廳方面。則任爾人民如何反對。彼皆置若罔聞。進行曾不少衰。現聞該項證券二百萬元。業已分配各縣派銷。武昌縣已認銷十二萬元。昨陳繼良知事。召集三鄉三十六保衛團會議。即係爲此。聞己定每團暫行派銷二千五百元云。湖北官票。經迭次濫發票式既殊。票價亦異。鄂省人民幾無知有破產之憂。而喪心病狂之當局。幾又欲假借掉換毛票。印行一千四百萬串之新官票。幸人民見機尙早。未爲所愚。實行組織監理掉換機關。現已掉換二百萬串。打眼封存。已定期六月一日午後三時。在漢口新市場側當衆銷燬一百萬串。二日下午三時。在武昌閱馬廠。當衆銷燬一百萬串。並規定每届銷燬。均須於午前十一時運票到場。午後一時至二時。聽各團體代表任意抽查。至三時始將官票堆成寶塔式。以松柴稻草墊底。然後舉火焚燬。記者於此。又憶及王占元督鄂時一段故事。當時亦係掉換毛票。打眼封存。後來發生極大弊病。因暗將毛票依然放出滲入皮紙。以充其數。且有多數爲桐油浸濕者。經省議員查知。發生一大波折。曾紀織三十餘人前往仔細檢查。不知因何魔力。竟令不果。不久市面竟有鴛鴦官票發見。此次掉換官票。雖曰較前認眞。究亦不可不特加注意。且聞官錢局。於掉換官票一層。甚不規矩。與該局往來較熟者。或有一情面可言者。該局即准其隨到隨換。不則雖往返三四次。該局亦不爲之掉換。以故市面官票價值前此幾乎己劃一者。今又漸漸凌亂。因商家之存有毛破票者。見官錢局掉換如此爲難。而皆裹足不前也。該局僅僅經手掉換。倘須如此搗亂。其平日之無弊不舞當亦可以不言而喻也。(十七日)

命令及批示

(五月二十二日)

▲大總統令　△內務局長高凌尉呈準河南省長張鳳臺咨省會警察廳正宋祖英另有任用請免本職應照準此令△內務總長高凌尉呈準河南省長張鳳臺咨請任命王之綱何霖爲省會警察廳警正均照準此令△黃楚九卞蔭昌均晉給二等大綬寶光嘉禾章楊兆鰲晉給二等大綬嘉禾章謝天錫李寶誠孫鳳藻米逢吉均晉給二等嘉禾章戴文洛給三等嘉禾章彭桂馨王丙喜劉守榮均給予三等嘉禾章葉炳章孫維捷孫多沅劉承啓均給予四等嘉禾章此令△吳文孚給予二等文虎章此令羅良綸予給三等嘉禾章此令波棣魯給與三等嘉禾章此令楊紹翰給予四等嘉禾章此令

▲奉天保安總司令部批　△高希天呈伊通保衛隊長何毓珊通匪殃民依紳庇護請飭縣懲辦以清盜源而安地方由批此案既經吉林省署及成長道署呈告一再飭查毫無實據足見原控各節係屬虛構顯然挾私忿以圖攻訐所請不准勿再刁控干咎

▲奉天省長公署批　△賈文篚呈一區長單振綱假公濟私由批法庫縣認眞查明核辦具報　△羅振芳呈確係民產誣控王產請調卷澈究由批所請不准　△松昌呈共同詐欺業經查明候判復不受理由批應即靜候地審廳審核辦理　△溥祥呈邵興一控造僞書騙取圖記草約請飭縣追還圖證由批清丈局飭縣查明核辦具報　△李廣德呈巍達法令縱容窩盜山批輝南縣遵照前令查明核辦具報　△趙文奎呈官紳合謀霸占黑地請作主救民難由批業經明白批示　△徐萬榮呈村長副設置失宜請查辦由批查明核辦具報　△陳錫九呈鐵嶺南三鄉水田請維持由批仰水利局核議具報

時事陽秋

▲時局變幻瞬息萬端。閩海風雲緊急。粵東沈軍潰退。在川則劉但積極反攻在魯則土匪猖獗異常。湘趙既傾向孫派贛省形勢又告不穩。是吳佩孚已入於楚歌四面之中自不得不籌議預防之策。於是在洛陽大開會議。列席者。非各上級軍官。即各省所派代表躋躋一堂。共商解决。其結果無非調兵遣將。四出救援。以實行其所謂武力統一中國。以實行達到其最終所懷之目的。洛吳之崛强頑固。縱使萬難當前。亦所弗懼。於此益足以見之矣。▲年來南北之兵刀屢見致陷吾民於水深火熱之中無非洛吳一人有以爲之厲也。是故時人之論時事。每謂洛吳一日不去。則中國一日不能得安。此言雖未免有執一偏之見。然而洛吳實爲中國一大擾亂和平之罪人也。洛吳果眞一日不悟則吾民斯眞一日難脫刀兵水火之危也。▲夫天下事往往起於一二人心術之微。而致天下爲之擾亂弗己。洛吳如不有實行其武力統一中國之政策則曷致海內干戈四起。群起爲仇。洛吳之結果如何。雖未可知。然而洛吳及今而不息其心術之徵吾恐今日加之於四海者。而他日四海必有加之於己身矣。

特別廣告

招聘經理

啓者本藥房前經理兼醫士柳仁堂氏因事解職遺缺擬另聘請精通醫術富於商業者充任薪奉豐富并放與相當份子但年齡須在三十歲以上五十歲以下得有殷實保證方爲合格如有欲充任者請本人移玉就商如系遠方則通函來 敝藥房接洽可也

大連市小崗子日新街十番地
華勝大藥房主人謹啓
電話長(三九三四)(四〇四二)番

啓者本號開辦十有餘載誠蒙各界惠顧無任感激且夫綠衣黃裳章身之具自古已然況處二十紀世浮華日增五彩彰施是以本號不惜重資特由上海京津聘到著名技師專染綾羅綢緞零整布疋原有深色能退淺淺能退白一切雜色能合時式任君擇選能合雅意專洗男女粗細皮襖禮帽整舊如新共設生意三處技師店員五六十名外選優等染料加工精做此次敝號欲圖事業永遠計堅持信用爲本特登報章謹此聲明

本店小崗子福得街十五番地
第一支店大連市內羽後町六番地
第二支店沙河口第二區七十番地

金玉彩 啓

敝所 茲擬廢止大連電車特並等級由五月二十日一概實行改定車價如左
所有車輛現在改造之中只可暫照從前。但均賣並等車票特全部改造完了時即將乘客所餘之回數票酌量換給新票
▲一去 金五錢　▲來回 金拾錢
▲回數乘車券 一本(二十二張)金壹圓
大正十二年五月十八日
滿鐵電氣作業所

敬啓者本園開辦十有餘載荷蒙各界光顧無任銘感現值夏期將近對於衛生倍加留意本園爲注重衛生起見特由北地購到肥美羔羊兼山珍海味猪羊兩便又由京滬聘來著名厨師主司烹調預備京蘇筵席隨時便酌特等套菜選顧使役務期慇懃周到以愽顧客之歡心伏希紳商各界諸君倍加意顧曷勝翹盼歡迎之至特此謹啓

大連奥町一丁目四十五番地
東昇園　電話 三三三六番

擇於四月十三日開張
西崗子得勝街八番地
東昇園支店　呼出 電話 七四八一番

滿鐵火車
△往北車
△營口大石橋間▽
△大連旅順間▽

東三省新聞

奉天

京政府徵求 移兵實邊之意見 奉當局亦接到是項電文矣

自馮玉祥之西北邊防督辦發表後。中央即着手計劃。向外蒙地方實行移兵屯墾之議。因事關重要。特分電各省。徵求意見。以便進行。茲聞張總司令于二十三日。亦接到中央是項電文云。

總司令部 會議時局問題

張總司令因關奉直議和善後之諸大問題。以及對付時局之意見。特於日昨（二十三日）午後召集吉江孫吳兩副司令楊宇霆總參議二六旅張郭兩旅長以及各參謀顧問等三十餘名一律到部討論一切云又一消息張總司令特於前（二十二日）日召集文武重要人物。在司令部開一秘密會議。至於所議何事。因關防甚嚴。無從探悉云

派員調查路務

健築奉海鐵路之問題。醞釀已久迄未實行。其原因在於經費不足之關係。查奉天至海龍路程。長約六百七十餘華里。需欵八百萬元之多。爲數太巨。茲聞官銀號于總辦。與興業銀行美行長。奉天儲蓄會張會長。從常會議結果又於二十二日。派員郝宗熙。赴海龍實地調查。路線長短。及山川險隘之若何。能否減輕經費。以便核算。惟郝某還返之期。須待月餘云。

調查員之認眞

保甲局調查員。徐亭利。每年春間奉于督辦委派。赴各縣調查。對於保甲事宜。力精圖治。巡查駐所。有無缺額。令各保甲所照清以免臨事有悞。務期守望相助鄉規則。清查戶口。嚴禁游民。厲行禁賭。以上事項。皆行認眞是以各縣人民。商號安生樂業。無不稱核調查員。辦事認眞云。

教育廳召 集校長開會議

教育廳因欲研究教育上之改進問題。故有開校長會議之說。已誌本報。茲聞日昨各中小學。（省立者）校長。悉如命赴廳會議。所討論者。爲裁員問題。蓋有提議中等學校。宜裁事務員。小學校宜裁僱員。以節經費。其中等應裁事務員一節。因被一中校長。嚴抗而罷。至於小學。則因人各長縮而通過。按裁員節薪。固爲美舉。但小學敎員之勞苦。而又益之。以僱員職務之分擔。於敎學訓練上。恐不無影響。甚爲提議者不取也。

市政所辦衛生

奉天市。市政大綱。業經曾子敬市長。與參事技師等規畫進行。而市政之大綱中各點。雖均爲市政之必要。但衛生較他項大綱不同。不得相提并論。蓋無論何種事項。萬不可離清潔也。欲觀一地方之市政。於入市時。倘須觀察其市街是否清潔。是以曾市長擬於計畫終了。實行著手籌辦時決定先辦衛生。然後再舉辦電氣自來水等項云。

布告商戶 領取廣告木牌

警察廳因城門爲出入之區。觀瞻所係。故限令各商戶。比有在城壇懸繪廣告者。悉數遷移。借資雅潔。已誌本報。但自示出奉令拆毀固多。而愈期遷延不遷動亦爲數不尠。故警察廳按原議悉數代爲拆毀。現正布告該商戶。到各分署備錢。（拆毀工費）領取。並約以十五日爲限。愈限不領者即行沒收。其開取之日。即在本月二十一日云。

旅長公畢返防

駐防新民陸軍十二旅旅長趙恩臻前因關於佈防勦匪各項要務晉省謁見張總司令。稟陳一切。茲聞該旅長諸公已畢。因防務吃緊關係。未便在省逗遛。于月之二十三日帶同差弁四名。乘奉榆車返新民防地云。

航警學校 榜示取錄學生

東三省航警學校舉行考驗學生。業已完竣。特於日昨榜示週知。略謂此次考驗。計正取學生張英奇等四十名。備取學生何恩波等十四名。仰正取諸生即日來校領取志願書保結等件。以憑定期開校肄業。至備取諸生須俟正取出缺再行依次預補。其各一體遵照可也。特此榜示云云。

軍人望祭先父

遼中媽媽街住民白慶明。於上年五月投入衛隊混成團充當正兵。至十月隨營往西豐西安一帶剿擊鬍匪。直至本年五月二十二日。始行回奉而其父白鴻玉業於本年夏曆正月初十日病故。並不知也。及至回奉以後。始知其父已死。然未得送終含殮。深爲抱歉。乃購辦供品及金銀紙類等物。於日昨在風雨台向遼中原籍遙爲望祭跪地慟哭多時。經人拉勸方息。咸謂該軍人盡忠。即不得。盡孝觀其望祭之誠。洵堪爲孝子之一流人矣。

知事行將去任

瀋陽縣知事王寶善自本月十六日奉令調署錦縣。當即分飭各科。星夜趕辦交代。一面收拾行裝。現已辦有端倪。因將箱篋及行具應用之物。派人陸續送至西站。一俟後任知事到縣接篆後。即便起程赴錦任事云。

安東

火災燒斃幼女

安東總商會對過胡同內於二十二號早三鐘。不知如何起火。延燒通順成衣舖萬豐成衣舖林長發成衣舖德昌盛等四家。惟以林發長執事楊升林。係鳳城縣籍。於火焰中因搶護兒女情急。本身及妻燒傷甚重。並燒斃八歲及四歲幼女二名。共燒燬瓦房三十餘間。其屋內衣服器皿焚燒殆盡。事屬慘極云。

警廳派委 檢閱各署隊所

警察陳奉璋廳長勵精圖治。政績夙著。該廳長現以各署隊所成績如非實行檢閱。殊不足以瞻效果故於日昨二十號特派該廳行政科科員張繼翰教練員陳仲三三兩員分任檢閱。計分七項（一）人數（二）服裝（三）姿勢（四）禮式（五）警械（六）容裝（七）室內秩序及清潔。先檢各隊。次再校閱各署。一俟檢點竣事。即按照各署隊所成績評定分數。以課殿最而定黜陟云。

最優衛生藥水

本埠財神廟街。韡洋號經理曲舜臣氏。對於衛生。講求殊甚。該氏鑒於天氣漸熱。最易發生暑疫特由上洋購運大宗避疫藥水。名曰亞林衛生水。毒殺菌虫。效驗最著。每瓶定價小洋六角。講求衛生者盍買試之。

蓋平

視學調查學產

本邑學產多在東南一鎭。雲山溝三道溝等處。去秋縣公署奉到省令。着將學產一律投標換佃。倣議租金。當經派員遵章照辦。另核在案。現章縣長以事關省令。自應詳加復查。以期實在。爲此又委縣視學張舜卿。再往雲山溝等處。確切詳查。有無不實不盡據實具報。月之十一日旋據覆稱調查各處學產。與前查情節俱屬相符。並無岐異云。

海城

請發護照 赴奉購領軍衣

本縣警察所長喬文鴻因屆夏令。天氣漸炎。而所屬長警將至更易單服之際。是以呈請縣署發給護照。以憑派員赴奉購領。而資更用。刻聞已經延監督核準。將護照發下。該所長不日即能派員赴奉購領云。

四平街

又展放新市場

本驛自梨樹尹監督奉令經營。闢爲商埠。一年之餘。己稱繁盛。大街小巷。終日在修造中。觀其盛況。實難枚擧。四方商賈。均輻輳雲集。日增月盛。殊有無限之希望。其中有最難者即房屋

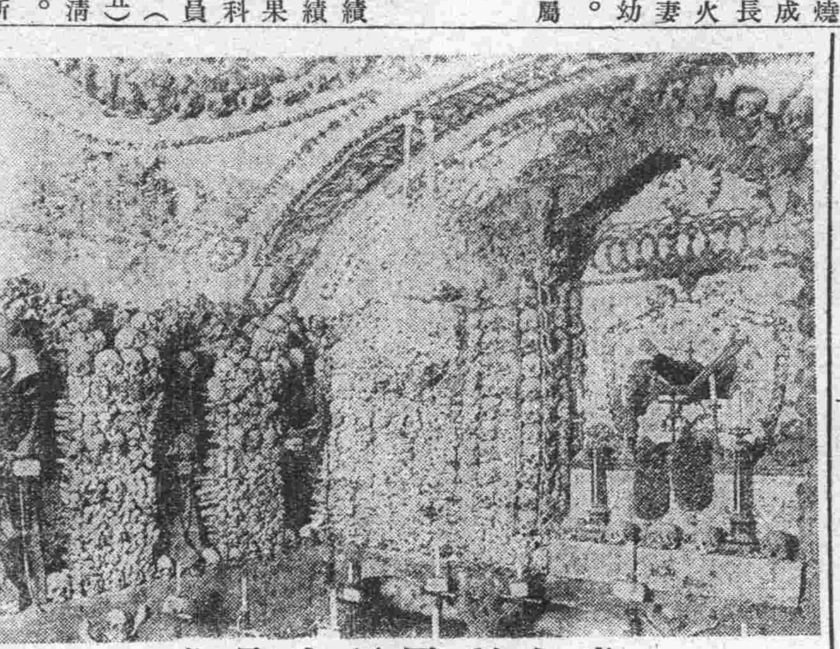

意大利羅馬人骨堂
此堂爲卡布金派僧侶存骨堂

缺少。本驛士紳。揄君陳繩武。雷子韡等熱心公益。有見於此。糾合同志。大開會議。請展放新市數處。以免房屋缺少之慮。而原業主。及各領戶商賈。均歡迎銘感。購辦材料。修其極造踴躍云。

鐵嶺

農會選舉會長

奉天各縣農會早己成立。惟本縣尚付缺如。自張縣長蒞任以來。首先提倡。務期早日成立。前於考取村正副時。選定各區長。及協助員。爲各該區農務分會正副會長。分別任事在案。但縣農會會長。尚未選出。茲縣公署。約各界士紳。於本月二十六日。齊集縣署。投票選擧。究竟何人當選。尚未可知。容訪再誌。

誤傷人命自首

邑東通達火洛村民宋相臣。于月之二十一日。入山打圍。見有野雞飛起。以沙鎗擊之未中。致將劉春富頭部打傷。頭破血流。即時身死。宋某無奈。遂赴警區將誤傷人命等情自首。嗣由警區送邑有司究辦云。

區保長已易人

邑東區保長董子安氏。人極精明作事認眞。忽于日昨被撤。遞遺之缺。以某保保長提升云。

開原

贈送神保紀念

乘馬俱樂部同人等。因開原地方部主任神保氏。離任歸國。以該氏性情純厚。辦事認眞。故糾合同志等。在連調製紀念牌。作爲贈品云。

警部來開調查

關東廳日昨特委鐵嶺警部補小野山氏。來開訪問警務支署。應行應盡之職。事畢。午後乘馬返鐵去矣。

冰雹損害田苗

自今春以來。風調雨順。農人播種得時。咸有今歲豐收之望。詎於日前（即禮拜二）下午三時。陰雲密佈。大雨傾盆。電雷交加。繼之以冰雹降落。所幸降時未久大者僅如豆粒。尚不致釀爲大害然而園圃菜蔬。野地田苗。難免打壞之慮耳。

西安

警所甄錄醫生

近年以來。醫道頗爲注重。故各縣咸加意考察。蓋醫之爲業。實有繫乎生命。非徒謀升斗中爲糊口計也。況中國之醫學。較他邦爲黑暗。明通醫理者。固不乏人而稍解浮沈。略知藥性之徒。亦懸壺待聘。病源既所不諳。方藥尤爲不曉。致方劑亂投。誤人非淺。倘不嚴加甄試。使此輩濫竽其間。非所以重民命。亦有舛於醫乃仁術之本旨。邑當軸有鑒及此。擬嚴加考取。前由警察所將醫戶調查明晰。於昨（二十號）招集各醫到所。命題考試。經取錄者。發給證書。方准營業。榜落孫山者。即令歇業。以免誤人。但不知此次究誰中試誰落孫山。俟揭曉後。再行登錄云。

縣署懸挂

言事告密箱

知事關心民瘼亦云苦矣

邑縣知事。粱煥一氏。自蒞任以來。謹愼非常。勤於政治。對於人民之利病。時加考察。利則行之。病則除之然尤恐有下情不能上達之處。故新製言事箱一具。以效潁川太守之意。人民得隨便投稿。如關於地方之利弊。及一切惡棍土豪。不法情事。咸可具稿投於箱內。以便知聞。此箱每日親開。自己檢閱。閱後必查。查實必辦惟務求認眞投遞。不可因挾私嫌。藉此以洩之怨也。今此之爲。則收效當必不鮮。而一般素日爲非作匪者。定能斂迹。噫。縣長之關心民瘼。亦云苦矣西安何幸。而得此賢縣宰哉。

營口

船戶送匾誌謝

上月二十日有柳廣和之民船一艘在海口外爲風吹翻。船夥悉行落水。正當千鈞一髮命在呼吸之際適有直東輪船公司北昌輪船。由天津開駛來營。瞥見其事。停機拯救。上船載送來營等情。已誌本報。如船戶組織之同志會。對於北昌輪船之救人於危險之中。以爲殊屬難得。故於登報鳴謝外幷製造匾額一方。文曰濟危拯生於前日（二十二日）佐以鼓樂。送與該輪懸掛。聞該輪己將此匾載往天津總公司懸掛矣。

白俄難民過營

本月中。俄國白黨軍官。及避難人民。相繼來營。轉道赴津滬各埠。己有數起。茲聞日昨（二十三日）又有男女三十餘人。由吉林方面來營。到營後。暫寓居於永世街裕長棧內。俟有輪船。聞仍須赴滬安身云。

李子安已實任

勸學所改組教育公所。所長由省垣教育廳直接委任。本縣教育公所所長一職。前勸學所長展颺（字子安）已免職。教育廳委任縣視學廬廻廣暫行。兼代以俟物色相當妥員。再行委派。等情。已誌本報。茲聞教育廳以營口教育。據省視學調查報告。成績尙佳。認爲前任勸學所長李子安辦事尙屬認眞。遂仍令維充教育公所所長之職。業已正式頒與委任狀矣

鄉間發現拐匪

人情險詐。騙術離奇。近來一般拐匪使用一種迷葯。令小兒聽其指揮。拐至他處售賣。所謂拍花者也。此風天津頗盛。曾經該處地方官署。加意查拿。業巳被獲數名。均皆明正典刑。槍斃示衆不圖近來本邑鄉間。亦發現此項拐匪。日昨大高坎警區拿解三名來營。望執法諸公。對於此種離人骨肉。萬惡滔天之拐匪。務從嚴懲辦。以昭烱戒而怪人心云。

復縣

巡防剿匪 不日即將出發

駐復巡防。哨官吳德勝。到防以來。竭力整頓。以故軍紀嚴明。商民頌德。前以三四區界面。起有大宗胡匪。侵害治安。該哨官與哨長紳福臣。交換率隊往剿。該軍到處。按公買賣。並無欺壓居民等事。雖係該哨軍士。有軍事道德程度。亦屬哨官哨長。教練有素之功也。現聞東方。胡匪潛逃。伏藏租界。一時難能掃淨該官長恐空擾居民。加以餉需未放。故於十五日返城。不日又將出發云。

吉林

省一中學 籌備週年紀念

省一中週年紀念（六月十一日）日在即。徐校長仍擬去年辦去新劇成績展覽會等情。已誌本報。近聞劇稿已選農報副鐫所載二稿。內有一獨幕劇。現正在掛演之際又以今年無新成績可以展覽。故十一日晝間開童子部運動會。晚演新劇。至於今年週年紀念之盛況。恐不去年若云。

道尹請委廠長

吉長道尹榮厚呈報省長。謂長春電燈廠廠長袁慶恩因事辭職。已予批準。遺缺擬委前吉林財政廳科長高國桂接充等情。已經省長照準。

綏中

營長更替誌聞

駐綏東三省陸軍第十六旅十團步兵第二營王金山營長。管束軍隊紀律嚴明。對於各界感情極洽。近因家務。乃請長假。始於日前照准。所遺該營長之席。業經上峯以孫團附升充。王營長於日前二十一日搭乘早十點大快車東行前往海城原籍。臨行時。赴站餞行者頗不乏人云。

孫家台

整理邑內電話

近日邑內電話。彼此通話。多有聽不清楚之時。推原其故。實係電瓶日久。失其電力之所致。電話局長趙一琴。以此項電瓶。若不分別更換。消息難期靈通。故新由省城實信洋行購到電瓶一箱即經技工分別更換。以期通話無隔聊之虞云。

哈爾濱

巡官取締魚市

本埠道外北二道街魚市故同各商所賣鮮魚水菓。向皆在門外排列以供買主之觀瞻。在該商家用意固善。然其故同原既窄狹。再置貨物。往來行人甚屬不便。擁擠且又氣味非常之臭。有碍衛生。昨該管警陳巡官有鑑於此時。令該商等將其貨物一律置於屋內矣

警察處長 對待俄人辦法

特區警察處處長以現在俄境之中國商民。時被苛待。我國對待俄民亦當取同一辦法。倘如來哈俄人。無該代表護照。立即驅逐出境云。

男女相劈 一人均負重傷

道外昇平街諸葛醫院樓上。新近搬來一天津人陳某。與三等妓女亦天津人妍識夥度。其男年約三十餘歲。身穿藍布夾短襖。面目粗惡。類似勞工。其女年近二十穿青布小襖。突於昨日（六日）午後三時許。該男女二人不知爲何原因。互起衝突。互以刀劈。當時陳某將該妓左手劈下四指。右手又劈下五指。腦後腰畔。均受刀傷。一時血流如注。昏倒於地陳某以一時猛見。將該妓女劈倒後。醒而自悔。又恐罹罪。復以刀將自己頭部劈傷一處。鮮血下淋。向外洮逸。張皇失措。誤由樓上跌下。損傷極重。氣血閉塞不省人事。移時甚久。始行蘇復而同院居戶。見陳某跌下。方知該二人行兇之慘劇。群擁該室觀望。其被劈之妓女。橫臥樓板。氣息奄奄。當經同院人出而報知警崗。專報該管一區署。經張署長派警士數人。在院看守。隨對同院近隣傳去兩人詢問毆殺原情而同院之人俱稱不知。以爲均未親眼及見故也。究竟是女先殺男是男先殺女。或被外人所殺。該二人既不能言。其始末詳細情形自然不易探悉。至被劈該妓。現時雖未氣絕。但傷痕過重。恐難長久。若陳某須靜養幾日。即可復元。決不致有性命之虞。將來如何了結。俟探明再誌云。

特別廣告

敝行代理萬利輪船在連裝有雜糧三十車豆油五十簍灰綠二十箱於陽歷五月十八日午前八時由連向上海開出又有敝行代理得利輪船五月十五日由上海開出裝有雜貨二千餘件經由青島十八日午後由青島向大連開駛該兩輪及行至山東角迤北（距大連約一百二十華里）適遇大霧以致兩相撞觸萬利號當即沉沒得利當將萬利之船員船客救上五十餘名（內船員西洋人二名船客日本人一名）因萬利沉沒甚快船上之人未能如數救出。共溺死者十六名（內船員七名船客九名）得利亦因之受有重傷但得利受傷較輕故竟於十九日晚間八時抵埠共由上海青島兩處裝來客人五六百名於次日將各貨卸完該輪現已進塢修理約陽曆月底即可照常行駛矣恐傳聞失實特登報端謹此聲明

大連市監部通 益大行謹啓

泰華樓菜店啓事

敬啓者本樓營業多年荷蒙各界光顧無任銘感茲特重組股本即在原地改築三層樓房周圍一百零八間一切工程俱照西式凡屋上庭園花欄魚池電燈瓦斯暖氣鐵管無不設置完備非惟淸雅可觀且與衛生有裨並由北京上海濟南等處購辦各色新式匾聯精緻器皿懸掛陳列煥然一新又由京滬聘來著名厨師主司烹調預備京蘇筵席隨時便酌選雇使役務期慇懃周到以博顧客之歡心伏希紳商各界諸君倍加惠顧曷勝翹盼歡迎之至特此謹啓

住所 大連市監部通一丁目五十三番地
電話 四六七一番 三五二七番 七七五七番

請看開幕廣告

本號爲提倡實業起見今在大連小崗子福德街十一番地即宿舍西隔壁開設寶盛隆鞋莊特由京津聘請有名技師勿論各種靴鞋均係新式無不精益求精堅固耐久定於本月十二日開市特減價三天以酬初顧之雅意務望至期駕臨方知言之不謬也特此佈達

寶盛隆謹白

樓房出租廣告

東埠頭英吉利廣場新築磁磚三層大樓一處上下共七十五間梁頭寬大兩邊附有貳層樓房三十二間又平房十八間院內廠大樓房上帶平臺非常豁亮廉價招租如有用者請至成裕昌油房面議可也

大連軍用地二區九番地
成裕昌油坊
電話 四六三八、三八五二番

東三省官紳錄刊行局

總辦 曲貴臣
總經理 山崎祐茂
大連市天神町工區廿五號地

大連新聞

無賴張曉山 强霸民女之詳誌
金玉香見張不肯養其母氏 恐已亦有後患不欲與爲夫婦

大連市逢阪町日本某飲食店之夥計張曉山强占金孫氏之女玉香一事。經大連警署司法係屢次審訊尚無頭緒。更以警署對於此種案件。無判决之責。故於前十九日將金玉香送至西崗子南山下宏濟善堂寄養。更將此案詳情。轉呈於大連地方法院。等情。已屢次詳誌。現經詳細訪查。玉香與張曉山並無有姦通情事。查張曉山年已三十二歲。因在日本飯館充當傭人。善於舞弊。所以手中有一二百元積畜。更窺得金玉香頗有姿色。乃運動金孫氏之鄰人潘守仁夫婦。賄以小洋若干。苟能成事。更有報酬。幷屢至潘某家中。藉以窺視金玉香。其後潘某之妻。向金孫氏提說張曉山之爲人。若何有技能。手中更有數千之積畜。雖年齡稍長。而猶未成家。更能出相當之財禮。亦能養爾終身。（是時已視金孫氏母女可欺）金孫氏于是含糊應之。是爲本年舊歷二月中旬事也。旋金孫氏以手中無錢。乃至瓦房店孫天福處索債。（蓋孫天福元來佳在近江町三年前金孫氏由奉來連時。即投至孫天福處。孫某曾借金孫氏之款若干）居住旬餘。日前潘守仁之妻。突然至瓦房店孫某處。來接金孫氏謂張曉山願出財禮五百元。並許給赤金手飾若干。能爲金孫氏養老終身。金孫氏竟爲所動。乃隨潘某之妻回連。（是時概張曉山已將那些巡捕腿運動好了。並化了小洋若干結交了他們。想張某之居心若何不待言已可知。查人之娶妻。何必結交一般無賴。其中情景。局外人一聞。即知張曉山非良善之類。）返連後。即急行成議。財禮手飾。一如前約。及至二月末日。拿來渡金手飾數事。（以充赤金）由潘某代爲說項。財禮之五百元。一定全部交出。但張曉山以家中無人。擬早日娶到家中金孫氏以女兒既已許人。婦女們無力分辯眞僞。乃定於三月六日准其迎娶。張某本居無定所。乃臨時在譚家屯某處租小屋兩間。於三月六日。特用汽車將金玉香接至家中。亦未行禮。並無賓客草草即算結婚。及至數日。金孫氏向其索取財禮五百元。張某竟左右撞塞。相迫稍甚。更施其野蠻手段。欺侮金孫氏。此時手飾一項。金孫氏母女亦知爲假金。始行後悔已極。可愛之女兒。落於形同匪人之張某毒手中。時時與玉香相對悲泣。後以無可奈何向張某要求給以一二百元亦可。此時張某不但不出分毫。並現出不欲養活金孫氏之狀態。如忌者屢。萬無可耐之金孫氏。乃至大連警務署。求爲判斷。其後以判斷無結果。乃轉移法院。聞金孫氏已雇佐藤辯護士。言明百元。先交十八元。爲之辯護。得直後再給以餘款。傳說張某曾至佐藤辯護士處。納賄運動。化錢若干所以近來金孫氏雖向佐藤辯護士追問。佐藤態度似未曾受其雇者其中之內幕。實令人不解。不知地方法院判官。果令彼含冤者。終久不得有相乎。記者特於昨二十五日。至宏濟善堂。詢之寄養於該堂之金玉香。據玉香云。我家原住在奉天小南關。亡父金萬利。以小買賣爲生。當我十二歲時。卽行死去。家母爲祖母所迸亡父死去五個月。我母即攜我來連。幸家母以十指爲人縫紐、以至養我成人。今遭此不幸。老母日夜悲泣。我心實在不安。言時聲淚俱下。聞之實令人生憐。更云我苟從張某。似可以全名節。但以張某之行爲。非特不能養我老母。我亦恐有不幸之時。則從彼終身似斷乎不可。苟其不從張某則於女子之貞節上。亦有莫大之妨碍。實令我左右爲難。然我窺張曉山之態度。決不能養我老母。更恐棄我。我實戰戰兢兢。不知若何處置。玉香言至此但有悲泣已而經宏濟善堂陳經理。十分安慰。玉香乃稱謝而退。查張曉山之毒惡百般。使彼極可憐之弱女淪落至斯。其種種之欺詐。可惡極矣。彼既以騙術騙金玉香爲妻。又凌辱妻母。使有無人贍養之慽。於情於法。均有違背。玉香既不願與爲夫婦。法院儘可判其婚異。按律處張之罪。方足以保金氏母子之無後患。而快人心也。

堆豆場起火原因究何在
果爲苦力吸煙所致乎抑有怪 火燃燒乎現已另設吸煙所矣

大連埠頭堆豆場。屢次發生火事其發火之原因卒未能判明。或謂係苦力等。偸行吸烟。所棄煙根之火。是否究未敢必。查本埠發生之火事。自大正七年三月二十一日初次發火以來。其次數爲二十五次。損害數爲百三十七萬一千四百三十二圓。如倉庫之火災尚屬在此以外。但堆豆場之火事實爲深可疑怪者。豈其爲鬼火耶但據埠頭事務所云。其發火之原因。（一）非爲買賣上之關係。故意弄此惡辣手段（二）是否因要戲而放此火。此點當不可不細爲着想。如其不然。何以火災頻出。卒未能補獲犯人所在。卽帶有放火之形跡者。亦未曾見。以上二端。大有研究之必要。但有疑爲裝好火粉而投入豆堆內者。斯誠誤矣。然謂之怪火。究亦無所根據。以致當局查考。只得暫認爲運搬豆包之苦力等吸食烟卷之煙根所致。此亦似乎有理蓋中國苦力。素無秩序。其行動亦不注意危險。結果乃認爲有效之原因云。故埠頭事務所。對於此點。非常焦灼。不能禁止苦力吸煙。亦不能判明其火事之原因。究係鬼火或係苦力等所棄之烟根。均不得根究其實在情形。或者謂能以禁止苦力吸烟。即能斷絕煙火之發現。然對於苦力必不令其吸煙。則不免視爲牛馬。斷絕樂趣。非眞正之辨法。究竟以何策爲得當誠合人想不出來也。只將發現煙火之統計數列下。

▲大正七年
月日(三、二一)損害額四五、二六八圓(五、一九)六〇七、五〇一(一三)五、二一六(三〇)五六、二六二(六、一二) 五六二(一五)三、二二五(二七)二、五四〇(七一五)二七四、八五六

▲八年
(一、一九)一六、八四五 (四、二七)一七、六九三(一〇)一、六〇七(二四)一三二、二一三(七二五)一、一四八(八、一六) 二四三(一〇、二) 六五五

▲九年
(三、一七)六、一九八 (五、二一)二、七三五

▲十年
(四、五)三三六(六、一〇)一六七二九

▲十一年
(一、一四)一、五七〇(二八、二)〇二九(一二、二九)一、九九二

▲十二年
(一、一二)七、三八七
累計一、三七一、四三二

覺過意不去。並謂雖然逼令禁止。仍不能免暗中偸吸。故特定埠頭構內之倉庫之一隅。作爲該苦力等之共同吸煙所。規定一定之時間。然舊習難改。仍然不免有暗中偸食者也。

今晚特開辯論大會
中華基督教青年會 並備茶點以助餘興

基督教青年會。在東鄉町時時有辯論會之舉行。成績卓著。誠可謂啓發思想。研究眞理。不二法門之舉。聞該會於今晚(星期六)七時半。在該會臨時會所。(在西崗子禮拜堂傍平民夜校)將開辯論大會。(講演暫停一次)辯論題爲英文與日文孰爲需要。辯論員係該會會員及該會附屬英文夜校學員擔任。會員主持日文需要學員 主持英文 需要。又延請數位評定員。以評定勝負。屆時必有一番新穎而又正當之言論發揮蓋此辯論題於廿世紀至爲重要之問題。與吾人之關係。亦非淺鮮且聞該會又備有茶點。以助興趣又可謂爲茶話大會。關心外國語諸君。盍往聽之。以謀各人前途宜力學何國語言文字也可。

川村社長東渡
往復得須一個月間

川村滿鐵社長爲出席於六月六日滿鐵會社。在東京開催之股東大會。特乘本日出口之哈爾濱丸。東渡俟該會之借欵問題及其他要件完畢。約在七月中旬當可歸連往氏復得須一個月間云。

東拓理事決定

二十三日東洋拓殖會社理事。決定左開四名。(東京專電二十四日發)
川上常郎　人見次郎　池邊龍一　八木武三郎　尾崎敬義

宜研究固有文明
血清學於治病上及預防上均有重要關係
本報衛生顧問楊鳳鳴醫士之談話

滿鐵病院內科醫士楊鳳鳴先生。自客歲五月赴東留學。一年期滿於日昨歸連。記者承本社社長之命。往訪。叩其感想如何。因作長時間之談話。綜其所言。記之如左。鄙人才庸學淺。雖留東期年。並無若何感想。可以發表之而貢獻於社會者。既蒙貴社長不棄。蒞舍垂詢。不得不略說一二聊以塞責。惟鄙人研究醫學。茲僅述其研究所得及京都風土人情等瑣細各事。至於世界大勢。國家大局。諸重要問題。則仍不敢妄爲議論也。

一。留學之目的。鄙人赴東係在京都帝大研究血清學。此學乃極新極要之學問。因今世之醫學對於診斷學上。其發達可謂已到極點。無論何種難症。皆能診斷明白。但是對於治療學上仍未完全發達。所以對於患者雖能診斷瞭然。竟無法可治。而束手待斃者。數不可勝計。蓋向來均以藥物治療爲主。除

去幾種特效藥之外。眞能藥到病除的話。那是不敢說的。所以大家極力研究。遂發明與向來之藥物迥乎不同的。就是利用人之天然有的機能。療治〓天然有的病症。在實際試驗上很有奇效。對於治療上又現出一線之曙光矣。此種天然的機能。就是吾人之血液。血液中對於機能最有意義的。就是血清。例如腸窒扶斯病。患過一次。就不能再生。何故呢。因爲患者的血清中。發生窒扶斯菌之免疫素。而不能再患窒扶斯之病也。僅使常人注射窒扶斯菌。以人工造出窒扶斯病之免疫素。此人則可以不發生窒扶斯病。若對於腸窒扶斯患者注射免疫血清。則患者期限可以縮短。而其痊愈可以很快。由此觀之。血清學對於預防上對於治療上。皆有最大的效力果能擴而充之。則起死回生。不能謂爲無希望也。故現在學者無不注意而研究之。鄙人蒙戶谷博士推薦。在京都大學研究一年有奇。不過稍窺門徑。並未得其深奧。回連以後。仍在內科接續研究。一方面將研究所得。對於患者實地治療。爲大家謀幸福。此鄙人赴東留學之目的也。

人事

川村滿鐵社長　携平島三宅兩秘書於本日出帆之哈爾濱丸出發赴東京
古賀廉造氏　同上歸京
中野有光氏　同上
赤塚正助氏(奉天總領事)昨朝八時携其夫人來連投在大和旅館於本晚之列行車返奉
服部精四郎氏(大連中學校長)於前夜發之列車赴東京
張宇根氏(韓鮮畫家)昨日來連

介紹欄

●●●●●恒興東支店開幕　市內羽前町十九番地。恒興東五金雜貨店。定於本月十三日開辦。該號係煙台恒興隆支設。資本豐厚。信用昭著。又兼該號總理董寶山君。經營商業二十餘載。甚稱老練。人格忠厚。定能受各界歡迎。此番開辦。前途發展。不卜可知也。

●●●●●理髮師明醫術　大連市小崗子平和街。長發堂理髮館主人查福堂君。對於損骨傷筋之病。甚稱熟手。凡蒙其治者。無不應手而愈前有馬車收容所馬夫高榮堂者。於陰歷二月十四號。馬車驚跑。將高某率於車下。左部受傷甚重當求查君醫治。現已全愈。又有十六號共同丸船夫天津人劉貴者亦將足部之骨結押碎。擡至南山某醫院。據該醫院師云。非將大腿用鋸切下不能有生。劉某聞此耗。退院前赴西崗懇求查君醫治果然手到病除。又有日本人田中佐佐木兩人。亦被該氏醫好。望有受傷者。前赴該求醫治可也。

本社啓事

啓者本社在沙河口三區九十號地設立招募廣告處委任解峻青君爲廣告部員有登廣告者請與解君接洽可也

本社廣告部啓

大減價

敬啓者敝號開設在大連市監部通一丁目三十四番地坐南向北門面永和春後身鑫華樓對門便是由京聘請名師採辦眞正石色顏料敝號專照西洋法術染各種綢緞布疋以及大小衣片單夾皮棉衣服起油刷五色光亮如新永不變色專洗各樣皮衣以上等件均按八扣減價代洗草帽詀帽減價一半恐未週知特此聲明陰曆四月初九日開業大減價三星期五月初一日止蒙各界諸君歡迎末失此機台駕早臨

本號主人謹啓

大連泉興彩染坊

商情（廿五日）

商品行市

前場　綿絲

銘柄	受渡日	値段	俵數
扇面	延五末	二三七、〇〇	一五〇
同	延六末	二三八、五〇	三五〇
同	同	二三八、〇〇	二五
同	同	二三九、〇〇	五〇
同	延七末	二三九、五〇	二五

所成數　六百二十五梱

後場　綿絲

銘柄	受渡日	値段	枚數
扇面	延五末	二三七、〇〇	一二五
同	延六末	二三八、五〇	二七五
同	延月末	二三九、〇〇	五〇
同	同	二三九、五〇	二五

所成數　四百七十九梱

綿布

銘柄	受渡日	値段	梱數
四月延	六月半	一〇、七〇	五

所成數　五俵

特產行市

先物（早市）

▲大豆

限月	開行	最高	最低	散行
五限	五·九二〇	五·九二〇	五·九二〇	五·九二〇
六限	五·九五〇	五·九五〇	五·九五〇	五·九五〇
七限	五·九七〇	五·九八〇	五·九六〇	五·九六〇
八限	五·九八〇	六·九八〇	五·九八〇	六·九八〇

所成數　四十九車

▲豆餅

限月	開行	最高	最低	散行
五末	二·一六五	二·一六五	二·一六五	二·一六五
六限	二·一五五	二·一五五	二·一四五	二·一四五
七限	二·一一〇	二·一一〇	二·一〇〇	二·一〇〇
八限	二·一一〇	二·一一〇	二·一〇〇	二·一〇〇
九限	二、一二〇	二、一二〇	二、一二〇	二、一二〇

所成數　十九萬九千枚

▲豆油

限月	開行	散行	最高	最低
五末	—	—	—	—
六限	—	—	—	—
七限	一六·三〇	一六·三〇	一六·三〇	一六·三〇

所成數　八千箱

▲高粱

限月	開行	最高	最低	散行
五末	—	—	—	—
六末	二·六四〇	二·六四〇	二·六四〇	二·六四〇
七末	二·七〇〇	二·七〇〇	二·七〇〇	二·七〇〇
八限	二、八〇〇	二、八〇〇	二、八〇〇	二、八〇〇

所成數　二十一車

先物（晚市）

▲大豆

限月	開行	最高	最低	散行
五限	五、九一〇	五、九〇〇	五、九四〇	五、九四〇
六末	五·九四〇	五·九四〇	五·九四〇	五·九四〇
七末	—	—	—	—
八末	—	—	—	—

所成數　八車

▲豆餅

限月	開行	最高	最低	散行
五末	二、一五〇	二、一五〇	二、一五〇	二、一五〇
六限	二·一四〇	二·一四〇	二·一四〇	二·一四〇
七限	—	—	—	—
八限	二·一〇〇	二·一〇〇	二·一〇〇	二·一〇〇
九限	—	—	—	—

所成數　一萬七千枚

▲豆油

限月	開行	最高	最低	散行
五末	一五、八五	一五、八五	一五、八五	一五、八五
六限	一六、一〇	一六、一〇	一六、〇〇	一六、〇〇
七限	—	—	—	—

所成數　三千箱

▲高粱

限月	開行	最高	最低	散行
五末	—	—	—	—
六末	二·六二〇	二·六四〇	二·六二〇	二·六四〇
七末	二、七〇〇	二、七〇〇	二、七〇〇	二、七〇〇
八限	二、七二〇	二、七二〇	二、七二〇	二、七二〇

所成數　十七車

錢鈔行市（早市）

先物（早市）

	開行	散行
期近	一〇九·二五	一〇九·〇五
遠期	一〇九·五〇	一〇九·二五

	最高	最低
近期	一〇九·三五	一〇八·八〇
遠期	一〇九·六五	一〇九·一五

所成數　期近 百六十四萬圓　遠期 二百八十五萬圓

現物（早市）

	銀換金	銀換洋	金換洋
開行	一〇九·三〇	一二六·八〇	一〇七·九五
九時	一〇九·三〇	一二六·八〇	一〇七·九五
十時	一〇九·三〇	一二六·五〇	一〇七·七五
十一時	一〇九·一〇	一二六·五〇	一〇六·八〇
十一時半	一〇九·〇	一二六·五〇	一二六·八〇

所成數　銀換金 一萬五千圓　銀換洋 八千圓

先物（晚市）

	開行	散行
期近	一〇九·四〇	一〇九·四〇
遠期	—	—

	最高	最低
期近	一〇九·四〇	一〇九·二〇
遠期	—	—

所成數　期近 百十二萬圓　遠期 —

現物（晚市）

	銀換金	銀換洋	金換洋
二時	一〇八·九五	一二六·六五	一〇七·九五
三時	一〇八·九五	一二六·六五	一〇七·九五

所成數　銀換金 二萬三千圓　銀換洋 二千圓

滙兌行市（廿五日）

倫敦銀塊	三片一六分九
海關兩（銀百兩）銀	一〇三圓〇〇
●朝鮮銀行外國滙兌行市	
向倫敦電信（一圓）	二志一片八分三
同　參着賣（同）	二志一片一六分七
同　參着買（同）	二志一片一六分一一
同　每三十日買（同）	二志一片四分三
同　每六十日買（同）	二志一片一六分三
同　每九十日買（同）	二志一片八分七
同　每四個月買（同）	二志二片一六分一五
向紐育電信賣（金百圓）	四九弗〇分〇
同　參着賣	四九弗八分一
同　參着買	四九弗四分三
同　每三十日買	四九弗八分七
同　每六十日買	五〇弗〇分〇
同　每九十日買	五〇弗四分一
同　每四個月買	五〇弗八分三
●正金銀行滙兌行市（銀建）	
向上海電信滙（按百圓）	一三三圓〇〇
向日本參着賣（銀萬圓）	一〇八圓五〇
同　電信買（同）	一一〇圓〇〇
同　十五日付買（同）	一一〇圓五〇
向上海參着賣（墨銀萬兩）	七三兩〇〇
同　參着買（圓）	七三兩五〇
同　墨銀參着賣（百弗）	一〇〇兩七五
同　參着買（同）	九九兩七五
向香港參着賣（香弗）	銀一〇三圓二五
同　十日付買（同）	九九圓〇〇
向天津參着賣（銀百圓）	六六兩〇〇
同　十日付買（同）	六六兩七五
同　北洋參着賣（百弗）	銀一〇一圓〇〇
同　十日付買（同）	一〇〇圓二五
向倫敦電信賣（銀）	二志三片二分一
同　參着賣（同）	二志三片八分五
同　三十日付買（同）	二志四片一六分九
同　信用三月付買（同）	二志四片一六分一
●正金銀行滙兌行市（金建）	
向倫敦電信賣（一圓）	二志一片八分三
同　付買（同）	二志一片一六分七
同　三十日付買（同）	二志一片四分三
同　信用三月付買（同）	二志一片八分七
同　四個月買（同）	二志二片〇分〇
同　六個月買（同）	二志二片八分三
向美國電信賣（百圓）	四九弗〇分〇
同　參着賣（同）	四九弗八分一
同　三十日付買（同）	四九弗四分三
向佛國參着買（百圓）	七法二五
同　九十日付買（同）	七法七〇
向孟買參着賣（百圓）	一五六留二分一
同　三十日（同買）	一五六留二分一

東邦火災保險株式會社

南滿洲鐵道株式會社監事　大日本麥酒株式會社社長　朝鮮銀行理事　兼充其他二十餘會社之社長或監查役　社長 馬越恭平

一、兼營日本唯一之森林保險
二、保險料十分克己
三、如蒙愛顧當即立派社員登廡接洽
四、至於賠償一節無拘延燒被人縱燒自家失愼必當迅速提交不悞

代辦店 川畑商店　北大山通十七番地　電話四三八〇番

恒興東開幕廣告

本號專辦環球貨品諸省土産申廣京津雜貨中外化粧品各種五金宜興窰貨留聲機器一切雜貨俱全定於本月十三日開幕諸貨特別減價三天以酬惠顧之雅意務望至期駕臨特此敬佈

經理上海振華油漆廠各種鉛油批發

本號謹白　大連市羽前町十九番地

敬啓者敝號開設在連十有餘載製造西洋家具室內裝飾各樣時式無不俱全久蒙各界歡迎今爲擴充營業開拓範圍起見今由各埠自運上等材料敝號不惜重資特請名師專門製造各式理髮屋用理髮椅子紅線絨墊並各色羊皮墊子惟此椅子分爲四號以及各樣鏡架彫刻花草精益求精物美價廉以迎各界諸君倘蒙惠顧請駕臨敝號定做不悞主顧恐未週知特此聲明

本店大連市愛岩町八十二號地ノ一　支店伏見台十八區八號地　西洋家具室內裝飾　鴻興永木器商

仁濟醫院

內外科　花柳科　產科　婦人科　小兒科　眼科

醫師 陳章哲　產婆 陳李氏

大連小崗子東關街電車站前　電話二六七九九、三〇七九番

新添大菜廣告

敬啓者敝菜店開業以來備受中日各界諸君垂顧不勝感謝之至今因便利顧客競爭營業起見特添西洋大菜厨師係前大連飯店大菜厨師於夏曆三月十六日開賣務望各界諸君不棄惠愛倍舊惠顧敝店不勝歡迎之至恐未週知特此佈告

大連市羽前町七番地　聚仙樓飯店謹啓　電話七三七一番

小說　探偵 戀愛

社會黑幕 美人地獄　德國也午特威謝彥女史原著（二十三）

所以和維爾登掛的東兒。想也是容易的事。不意倒仲了他們的詭計了。實在心中不快。可是想起春英決不是青樓中的人物。一定是個淸潔無疵。十分堪憐的幼女。想要向父親說明。又一轉念。覺着以前曾在父的面前。發過多少誓言。若一旦被老人家看着是違犯前言。倒有些不好意思。所以決定打算自己一人救出春英。

賀爾維克次日淸晨。早早的到了警察廳。要求與廳長會面。然而說是廳長公出。所以見的第一科長。那科長一看侯爵的名片。立刻態度一變。非常的恭敬起來。把賀少爺讓到特別客廳。

說「我是也爾比。你有甚麼貴幹哪。」

賀侯爺遂把自從昨夜發生的事。和這倫敦向來所有龜巢的情形。說了一番。「請你想個將春英解放的方法纔好。」科長聽畢。好像愕然。又連發一冷笑。說「那倒有的。只是倫敦地方。有許多的刁狡女子。捉着貴官顯客。他就用巧言說的十分哀苦。被他們欺騙。上了當的。不一而足。大概這又一定是那樣兒的了。」露出一種很不信實、很不理論的樣子來。

賀少爺道。「如此說來。你說沒有調查之必要麼。」

也爾比道。「不是那麼的。」

賀少爺道。「既然如此。請你立刻就急速調查纔好哪。」

也爾比說。「好—。我親身從嚴訊辦。若是開放了。還怎麼的呢。你領去麼。」

賀侯爺道。「可不是麼。若是那麼辦。請把他先送到那個店裏。然後給拿點兒川資叫他走好了。我回頭聽你個話兒。務必立刻奉還的。」

也爾比說。「好了—。那麼就回頭見吧。……」

賀侯爺說。「我在家裏候你的回信兒。」

也爾比說。「可以」立刻帶上洋刀。豫備要走。

但說也爾比坐上摩托車。到哈德公園的西門外下來。到黑狗胡同的六十七號地。就是龜巢的前門。打了一句暗語。門丁嘩啦的一聲。將鐵柵門打開。也爾比科長穿過前房門。一進櫃房。東家夫婦（即龜頭鴇兒）正喝早晨的珈琲哪。忽然從頭上。好像晴天霹靂的一聲。說

「你們怎麼啦—。豈不太糊塗了麼—。我那麼囑咐。倒也不知是怎麼的了。」

龜鴇二人。不禁一驚。道「甚麼事啊。也爾比老爺—。」

也爾比說。「我不是再三叮嚀。說那個新人兒。除了股東以外。不可現出去麼—。不是說在沒熟習的候兒。不可給別人看麼—。昨天晚上。把月香現出去了吧—。把秘密叫人家知道了啊—。那人的父親。可是個外交總長。實在想不到出這麼個糊塗事情。」

鴇兒接起。剛說完「啊—我當是甚麼事情哪。原來倒想那個姑娘。是一個不容易擺弄的東西來着。然而還至於作出那麼樣的事情來了麼。」

克庫斯氣得面紅過耳。道「這種可惡的東西。」

警察廳科長。也生了氣。說「不是我說過的了麼。我不是時常講、會說英國語的。不行麼。」

克庫斯道。「那倒對的很。可是事前。一點兒沒理會。……害」

也爾比說。「那不是不行麼。」

克庫斯道。「實在對不起。叫你費心。可是怎麼辦呢。」

也爾比說。「沒法子。只得立刻挪窩兒哇。」

克庫斯說。「送安土府去吧。」

也爾比說。「安土府、太近—。」

若那麼着。「送到巴黎我弟兄那兒去罷。」

獵銃、手銃、子彈、炸藥、火藥、雷管、照像、機械、材料、」

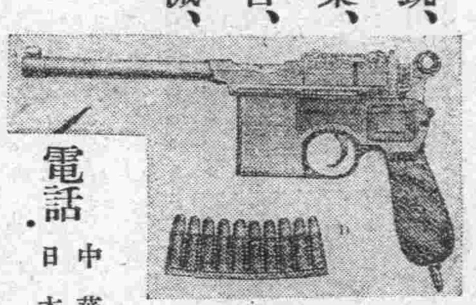

電話 中華 二三六 日本 一一四〇番

合資會社 永信號

奉天小西關大街

經理櫻花啤酒汽水廣告

有欲代理者請到敝號接洽

櫻花啤酒及櫻花汽水爲鈴木商店創設之帝國啤酒會社所釀造已閱十六星霜矣每年銷售數十萬箱向聘德國技師認眞監製品質純良馥郁適口營養心神裨益衛生洵舶來品之上者其總工廠設在門司中外各大商埠均有經銷處雖數已達千百計尤以南方數省及南洋華僑爲最夥鄙號應各界之需求特與商訂契約爲大連華商總經理處所有關東州內及山東北部沿海各城鎭鄉區槪歸鄙號獨有之行銷權凡指定銷行區域富商巨賈有欲担任代理或零售批發者不拘多寡請來鄙號接洽或來函訂購均可倘蒙惠顧無任歡迎之至謹此佈告

大連市東鄉町 櫻花啤酒總經理處 益泰祥 主人 遲子祥 啓

電話六六六五・長五二四一・五七六六番

資本金壹千四百四十萬圓 大連奥町二十號地

中日合辦株式會社 龍口銀行

大連市金庫事務取扱

電話（代表番號 七一五一番 宿通用 七一五四番 公衆用 三三二八番）振替貯金口座一五五番

支店所在地 龍口、青島、哈爾濱、公主嶺、鞍山、安東、松樹、瓦房店、磐城町、

各處匯兌 日本內地、及臺灣、朝鮮、滿洲、內地各市、均可通匯、一般銀行、業務、迅速辦理並十分克己

優者常用

完全無缺 不二式謄寫版

原紙 印油 藥水 發賣

大連浪速町大山通路北

文具卸商 天野滿書堂 電話 四九九四番

資本金 一億萬元 積立金 六千五百萬元 本店（橫濱）

橫濱 正金銀行 大連支店

代表 電話長三一六一番 宿直專用 電話六〇一五番 海關稅取扱所 電話四七六二番

支店

東京、大板、神戶、長崎、下關、倫敦、茁昂、紐約、舊金山、夏突爾、羅付、布哇、悉德尼、新家坡、額爾車達、孟買、蘭貢、香港、上海、廈門、青島、濟南、天津、北京、牛莊、西貢、桑港、奉天、海參威、巴達比雅、開原、長春、哈爾濱、馬尼拉、議諾斯、愛列斯、斯拉巴雅、遼德郎、亞奈羅、名古屋、

大連市監部通 電話 五七七一 五四八二番

株式會社 教育銀行

▲爲一般銀行業務迅速便利起見每日午後四時止辦理一切事務此告

新由德國購來

606 六零六注射

小崗子菜市場前 白十字醫院 電話三五二二番

化粧次序 美人 双美人牌香皂 双美人牌洗臉粉 双美人牌雪花膏 双美人牌花粉 円刷子 水刷子 混手巾 双美人牌頰胭脂 双美人牌刷花粉

憾臉上更多添美麗的

双美人牌花粉

這實在是現代花粉之女王也

添光潤華美者就是這個双美人牌花粉哪

双美人牌煉花粉 双美人牌煉硬花粉 双美人牌花水粉 双美人牌刷花粉 双美人牌花撲粉 双美人牌紙花粉

豐裕興傘莊 藤子手棍

豐裕興製傘工廠廣告

本工廠提倡實業特仿西式精製大小鋼骨藍布傘及各樣絲綢坤傘以及軟藤漆光文明手杖各式俱全堅實美觀摯携便利自煙臺創辦此貨拾餘載以來士商異常歡迎近年力求擴充復在大連開設各項工廠以便東一帶銷行如蒙賜顧請早示知定必依期照付不悞

大連東沙河口十一區二百十八番 借用電話沙河口二五八番 本主人謹啓

冬令用新式放暖氣鍋爐廣告

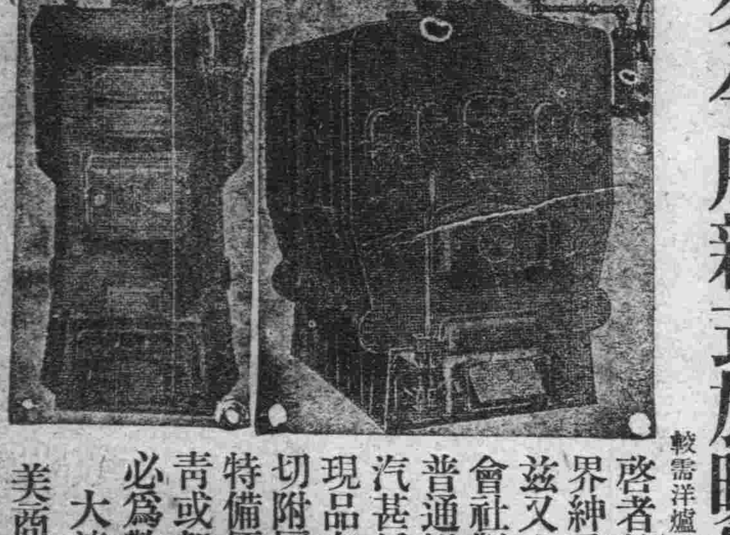

較需洋爐子非常之便利而免危險也

啓者敝公司自開辦以來深蒙各界紳商非常歡迎不勝感激之至茲又由美國新卸到勞斗磅哈母會社製造燒暖汽用新式鍋爐較普通鍋爐儉省燃料三分之二磅汽甚低放熱頗高又極壯觀大小現品在庫豐富以及暖汽包並一切附屬汽門管子無一不全本店特備優等技師專包工程如蒙垂靑或駕親臨或通函照會敝公司必爲歡迎恐未週知特此佈告

大連市大山通六十一號地

美商 鴻恩公司分行 電話一〇一八番

警世小說

善行可風（四）（淸泉）

縣官聞此語言如夢初醒。遂謝曰非老兄指點。幾乎屈殺好人。此案必當另審。朱翁乃告辭而出。翌日縣官升堂。命將王氏由獄中提出。用好言引導。令訴其一切根由。王氏滴泣垂膺。乃供其亡夫以後。如何養婆母。不意乘妾外去之時。行此短見。蓋恐妨妾青年。竟未計 陷妾以不 白之寃也。言罷啼哭不止。縣官容爲之動。默思此言與李翁之言相符。諒係眞情。險些被我誣害。遂將王氏當堂釋放。並傳馬張氏到案嚴加申斥。且言此案理應加汝以誣告之罪。念且女子無知。除姑予免究。准汝回里協同弟婦葬埋汝母。勿得另有別言。馬張氏叩頭謝罪而出。及回家見其弟婦。不勝慚謝。弟婦亦不深仇。但同謀料理喪事以畢。女歸夫家去矣、惟王氏零丁一身。孤無所倚。乃謁李府ㄧ則謝救命之恩。一則求終身之策、朱翁欲與另謀夫家。而王氏泣不肯從。乃認爲義女。留養府中。以全其節。由是王氏喜得其所矣。朱翁有僕曰關成仁老成練達。翁命經理家務。凡田畝中之農夫。與帳房內之會計等事。無不檢點周到。誠實無欺。以故極得信任。在翁家一住十二年是年四十五歲。乃一病不起。半月之間。竟以謝世。朱翁痛惜不已關僕有子一人。方十四歲其母早已故去。子乃寄養舅家。朱翁遣人將其子。尋來。出資厚葬其父並將其子。留於府中。轉年朱翁之子寶兒已十歲矣。乃設立書室聘請名師一位。教寶兒與關僕之子讀書識字。此後親鄰子弟。有貧不能讀者。亦令入此校同讀。館金分文不要。如此五年。關僕之子已經成人。而文字頗足用。朱翁取資本金若干。令其學作貿易。頗得餘利。嗣後此子竟以貿易而致富矣。

筆記

滿蒙宦遊筆記（二）

車轔轔。馬蕭蕭。又行十餘里。始見一小村落。約居民七八戶。墻垣半頹。屋宇不整。路旁一破羅圈。斜挂白木杆頭。土墻僅及肩。而倒塌大半。車夫將鞭一繞渴驥奔櫪。直入院內。將車停住車夫遂將車簾挑起。僕人侍立車前。扶余下車。余是時。困憊已極。腰腿麻木。步履遲緩。幸賴僕夫攙扶。始慢慢渡入室內。則見土竈塵榻。灰塵滿目。余此時視之。直不啻康節之安樂窩也。僕人將榻上灰塵。略加拂拭。又由車上取下皮褥一床。舖陳榻上余遂登榻坐憩少時。僕人將水煮沸。爲余泡茶。又沓淨面水一盆讓余淨面。予勉爲盥漱畢。因復坐食茶。但覺一片土氣。毫無茶味。然予是時飲之。不亞於瓊漿甘露也。古人云。渴者易爲飲。予是時眞得此中況味矣。連飲數杯。頓覺焦唇得潤。枯腸回春。而精神亦隨之稍稍回復矣。飲畢僕人以枕進予。遂閉目靜臥。略事休息焉。正在恍惚迷離之頃。忽聞僕人呼予用飯。予起坐。見面前放一白板短腿炕棹。碗箸安放整齊。予方欲擧箸。忽然一陣風來。吹得葉屑翻飛。穢氣觸鼻

情話

蜜月（五）（翼雲）

咦、吾愛。吾前兒不是說禮拜早晨和你到大連去度蜜月嗎。情場中當眞沒有月份牌。幾乎把日子都忘了。只好晚上去吧。吾愛。你願意不願意呢。

郎君說那裏話來。吾那有不願意的。不論甚麼事。你願意的。吾自然也一百個願意。何況同去遊歷。開開眼界。醒醒心脾。吾還能不願意去嗎。時候不早了。待吾理粧去。好同郎君到那繁華熱鬧場中。度吾們的甜甜蜜蜜的蜜月吻。

吾愛。吾的寶貝。吾余心青何幸得你史眉 君女士這 們一個佳耦啊。哈哈。親愛的人。一甜蜜的蜜月一（完）

談叢

仙女教奕

明季襄王喜奕。率三百金一局。吳中某國手。自負其能。謂可探囊取。束裝遊楚。與之對局。竟負半子。心實不甘。從亥遊借貸復請對局。又失一子。不勝惶亟返吳。百計搜索。得一局之需。至楚請復。下子百餘。點數之。局終。又將負半子。汗手沉吟。思一勝挽回。卒不可得。自午至日晡不決。王笑曰。俟明日決此局何如。唯唯而出。抵寓。秉燭思索。終不可得。忽聞叩門聲。啓戶視之。則翩然一女子。手持宮燈而入。謂曰。今日與王對奕將負半子。中止乎。曰然。乃指其意中所擬曰。下此一着。局終必負半子。姑置此處而於別處先下一子。保爲終局勝半子也。復持燈而去。試從其言。布局下子果勝半子矣。喜極。待且請王終局。甫落此子。王訝曰。此着非爾所能到。必有致道者。爲我言之。當返子金。初猶抵諱。窮詰再四。始吐其情曰。係宮中人所指教也。王細詢其服飾容貌。乃釋然曰。吾今使爾見作夜敎子者引入宮。登一綺樓。四面皆碁勢中畫二仙女對奕。恰與昨局相同仙女手拈一子將落。正所敎妙着也。王曰。此非夢來敎汝者乎。奕者愕異。叩首以謝。王曰。爾能感仙女解圍。亦有福祿。當盡返爾所負也。復留之對奕。數日。厚贈而歸。

詩壇

奉懷四首寫寄逸塘先生吟正（西劉郵人阿鎔）

不談時事止談瀛。濯足蓬萊水淺推。雁塔題名新進士。雞林開府大行臺。山川所至皆能說。履屐之間各當才。空洞容君數十輩。何期鷹隼苦相猜。

家居擅壞惜纖兒。征鎭連兵各有辭。射羿逢蒙親發矢。破秦謝傅但圍碁。河陰胡騎危朝士。元祐諸賢刻黨碑。誰畏合肥有韋虎。角巾歸第儘堪悲。

三年零雨久居東。袞寫西歸望我公。翦水吳淞前夢遠。看花湖邸俊遊空。（太平湖邸賞花曾有拙詩記之後奉滬函亦有湖邸看花俊遊如昨之語）偶拋殘骨爭群犬。臥待驚霆起蟄龍。試到三神山上望。長安塵霧正濛濛。

新詩

「伊甸」園中的花
可已吹得飄零—
守園的天使約
可也覺得心驚—
我愛花的美麗
我愛星的光明
有了光明美麗
宇宙才有生命
從青翠中來去
飽浴着溫柔的曙光
忘記了露沾雙足

世界婚姻奇談（八）

第九節　清代之婚姻風俗

清代之婚姻風俗。與明代略同。而納妾及早婚諸弊。較前爲甚。自泰西文化輸入後。通都大邑。間有公共結婚場之設。招致男女來賓。有撫琴唱歌演說諸儀式。略仿歐風。淸初。滿漢不相通婚至光緒年間。迫於時變。始下通俗之詔。士族中亦頗有提倡者。而一般社會則仍多爲成見所膠云淸代婚姻禮節較爲可考茲錄於下

一。婚前之訓話。男子方娶親前二三日。設醮席於西南。東向父送酒一杯。揖而受之。父設席於西北。南向。子詣父席前。北向跪。俯伏聽父命之曰。爾今娶婦。承我宗事小心毋忽。子答曰。不敢忘。伯叔兄弟。亦曰。敬聽爾父親說話。婚者曰。不敢忘。

女子 方嫁前二三日設醮席。如前儀母命。之曰爾今。于歸早晚聽公婆。之言女答曰。不敢忘。大娘嬸娘姑嫂等。亦曰敬聽你母親說話。嫁者曰。不敢忘。

二。行聘禮　古禮以禮物行聘。用雁一對。毛染紅色。蓋雁不再配之意也。淸代聘禮。亦有用黑鵝代之。蓋倣此禮也。惟亦有於迎娶之時。轎前用猪羊雞酒。更有以死猪扛在盤中似非吉兆間有折銀錢者。

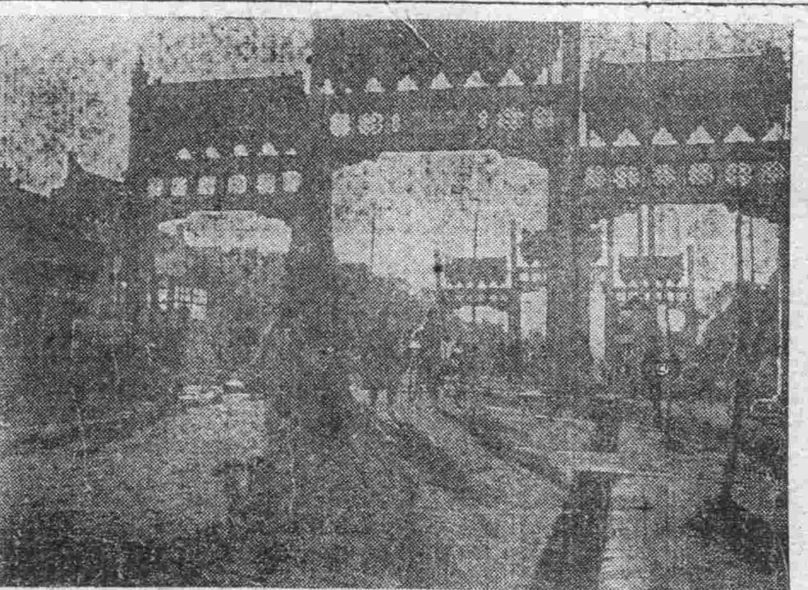

北京東四牌樓大街

此街馬路廣濶市肆櫛比行人車馬往來如織爲內城熱鬧市街

淸。館客從亡工馬槊。（謂季君雨農）厨孃侍食薦魚羹。傳來寶典三遂橐。（承賜戰後新憲法）數到瓊窓五見櫻。（李自詩瓊窓五見櫻桃花）夜夜衝霄騰虎氣。湛盧飛去化金精。

廿陵兩部黨人魁。文武兼資衆口

無香之香

借問有誰人能領

今夜的風

今夜的風
爲何這般地淒冷—
天上顆顆的明星
都好像搖搖欲隕

讀者言論（歡迎投稿　不負文責）

陳某調戲少婦可惡　忠告經理速加取締

昨天（廿二日）午後四時。余送遲君乘永利去煙。登船入二等艙。甫坐後。則因天氣炎熱。乃步至船面。忽見一身着呢布大襖。年約廿七八。滿臉麻子。手携一提包之人。大聲呼曰。下艙下艙。查票查票。（余以爲帳房之人後問及茶房始知公司內查票陳麻子也）連呼數聲。乘客你推我擠。紛紛下艙。此時艙蓋之上。有一少婦。年約花信。守一行李而坐陳麻子謂少婦云。叫你下艙。你未聽見麼。少婦云。艙內客人太多。只可在此暫住一夜等語。陳某云。不行不行。非下艙不可。該婦堅持不動。而陳某竟動野蠻手段。雙手夾住少婦兩脇。拖拖往船室而行。行未三武。該婦疾呼云。「你做甚麼。弄我的乳頭反了你了。」此時乘客兩眼全注於陳某身上。而陳某被衆人注視始釋手。仍語少婦曰。不下船室行。後經衆人排解。始允。又問少婦云。換票換票。該婦云。我未打票。不知價目多少。陳某即云。小洋兩元。少婦又云。我只有兩元錢。（說話間將錢掏出）到煙台舢板錢。下船還得飯錢。求掌櫃的。可憐可憐。行點方便。少留幾毛。則少婦人感德無極了此時該婦臉上帶一種羞愧之狀。余遙聞之。亦爲感嘆至三。不意陳某竟云不行。少一毛也不行。又云你若是叫我打一個……拉司。莫說幾毛。即幾元也不要緊該婦雖不明白此句洋話。亦知不是好話。一陣面紅。低頭不語。予不覺心火頓生。才要拖打此不平之事。而我友遲君。急出船室以手禁止余行。此時船客多人。從中調說。皆云陳某無理。由該婦出洋一元六毛。以作船費。其餘四毛。以作下船之需。陳某經衆口排解。始接錢而去。余想赴煙船費。自年前各船行與代理船票之家。新立條規定價一元四毛。此乃大家所洞悉。今天陳某當衆人之面。而仍多留兩毛。余不知交櫃乎。抑入私囊乎想陳麻子依政記之名目。欺辱客人。試問伊之姊妹妻女亦任外人調笑乎。惟不知該號經理執事者。亦有所聞否。寄語該號經理執事者。急速取締。以維持公司之名譽。則余所幸甚。亦乘船客人之幸甚也。（伏見台趙愼之投）

資本　金八千萬圓
拂込濟資本金五千萬圓
積立金壹千七九拾萬圓
本店　朝鮮京城南大門通
振替貯金口座　京城三三三番
預金、貸出、割引、海外諸爲替、地金銀賣買其他一般銀行業務並、於朝鮮、滿洲、及亞港取扱日本銀行代理店事務

朝鮮銀行

總裁美濃部俊吉　電話八一〇一番

支店出張所
內地　東京　大阪　神戶　下關
朝鮮　釜山　大邱　仁川　平壤　鎭南浦　元山　群山　木浦　淸津　會寧
滿洲　大連　旅順　營口　遼陽　奉天　奉天新市街　鐵嶺　開原　四平街　鄭家屯　長春　吉林　安東縣　龍井村　哈爾濱　傅家甸
支那　上海　青島　天津　濟南
露領　浦鹽斯德
米國　紐約
倫敦、巴里其他內外樞要地皆有取引行

資本金三百萬圓
公積金六十三萬七千圓
營業一般銀行業務並辦理依分期償還之方法勸業資金放貸
大連市大山通九番地

株式會社　遼東銀行

電話　長六三三番　一〇六七番　三七四四番
振替大連一六九一番
支店所在地　小崗子、金州、皮子窩、普蘭店、瓦房店、
通匯處　日本、朝鮮、滿洲各樞要商埠

洋灰大減價

代理山東國旗牌洋灰南北滿及芝罘一手販賣總批發帝國洋灰販賣店其他各種洋灰及建築材料俱全

大連市越後町四六番地上海銀行西隣

永盛長木廠

（長）電話六六三七番

外埠代理處
奉天小西邊門外　保安堡裕民洋灰瓦工廠
奉天城裡四平街　同增福大雜莊
奉天日本火車站　狩野公司　中（長）電話二二八番
鐵嶺城裏東街　美孚洋行　中日（長）電話一六九番　一七一番
開原驛　美孚洋行　日（長）電話三四三番
四平街驛　太古洋行　日（長）電話三三番
長春城裏北大街　美孚洋行　日中（長）電話三五七番　七番
哈爾濱道外南大街仁義巷內　太古糖局　中　電話三六五番

本所自開辦以來對於建築設計製圖測量施工諸時庶不悉心研究熱心從事照建築費用較廉落成事日迅速工精料美一切包工

南山麓柳町七區八三（貯水池畔）

岡本建築事務所

電話六三九二番

營業　關於銀行一切事務
營業時間　上午九時至十二時　下午十二時至三時

中國銀行大連支店

電話　四三八九番　四七九五番

資本金參百萬圓（全額拂込濟）
積立金參拾六萬七千圓
大連市軍用地第二區二號地

大連取引所信託株式會社

代表番號電話五三二〇番
專務取締役　原田光次郎
取締役支配人　小澤新之輔

生意分夥廣告聲名

思優堂餘九堂在大連奧町一丁目二十二番地設立恒盛義東衣服莊生意兩處因双方意見不合同衆人業已分劈各爲營業餘慶堂金寶臣分得恒盛義生意一處並有商集股票一張歸金寶臣爲主恒盛義新入財東王文川于華亭二君思九堂金竹林分得恒盛東並有商集股票一張二人皆有淸白單各執一張爲證

恒盛義執事人金寶臣謹白

營業課目
民國軍需品　呢絨　毛毯　一概批發
滿蒙毛織株式會社製品販賣所
滿洲奉天浪速通貳拾參番地

合名會社　滿蒙商會

電話　日長六三八番　中一三六五番　二三六番

金葫蘆牌香煙

一盒金四圓六十錢
一包金四十錢

敝公司趨時代之所尚特用純粹美國巴吉尼亞所產之銘葉精製金葫蘆王香煙氣味芬芳體裁優美較他種煙高出萬萬望祈各界紳商人士時常惠顧敝公司不禁歡迎之至

監部通　東亞煙公司　長電話二一七三番

西崗俳優宿舍廣告

邦子　西皮　二黃　時調　大鼓　改良　戲詞　遂意　點唱

于小芬　于小順　黃小榮　黃小蓮　黃福仙　黃福春　黃小寶
王金寶　盧翠鳳　盧小翠　盧銀鳳　劉鳳寶
劉蓮舫　劉巧菱　劉小蓮　黃小喜　李小順　李小春　薛小鳳

本宿舍自創辦俳優以來己經數載幸蒙市面往來之士商惠臨現本所不惜重資將樓房接連寬濶修飾潔麗特由京津芝罘上海等處邀來以上所列頭等歌妓十餘名均色藝雙佳待客周洽每日絲竹管絃樓臺歌舞望新走馬章臺諸君大駕光臨方知別有一番繁盛

小崗子福德街十二番
舊有電話一二七三番
新增電話三五一三番

小說

哀情小說 惡姻緣（蕉農）（八）

第三回　慈親大興問罪師　情郎甘領離婚判

其母見女。氣已平了一半。又見于鴇。實在狠狠已極。遂走向前來說道。便宜了你這老乜。用手極力將棒棰抽出。已血流滿杵矣小翠見之。反覺老大不忍。此時于鴇。己覺動彈不得。其母遂攜小翠之手。帶同衆人。一擁出門登車而去。回至旅店。入室登牀母女團坐。共談傷心之往事。小翠自別家園。瞬已數載。從千磨百折中。重覩慈親之面。不禁將數年來。所受虐待情形。一一詳述每言至慘苦處。則母女相對啜泣而老實並一群小兒女。亦相陪垂淚王氏萬分難過。亦只得含悲茹痛。反以好言安慰其女曰。我兒不必傷心。今日于鴇。被我捉踐的。也够受了。趕緊想法子。辦理日後之事。那老實從旁揷口道再有甚麽法子。就得令他打官司離婚了。王氏說道。你我來此異鄉舉目無親。打官司。談何容易。老實說道。問問女兒。是願意離婚。是願意 仍在老 于家混呢。小翠忙接口道。論起他的兒子。到還稍有人心。但是他那母親。決非人類。很毒非常。我若再到他家。一定死在他的手裏。我是誓死也不敢回去了。王氏向他丈夫說道。你這個老糊塗王八怎麽還叫我女兒回去呢。那老實說道。却又來。既不回去。非打官司離婚。還有甚麽法兒想呢。於是全家商議了好一會兒。方纔大家一致表決。打官司。王氏說要打官司。越早越好。不然。怕那老于婆子。占了原告老實忙應道。你說的有理。但是打離婚官司。必須寫張訴呈。這是最要緊的。但是你我來此。人地生疏。又沒有許多銀錢。這可找誰寫呢躊躕了半晌。纔說道。祗可求店裏掌櫃的。求他找人罷。忙托店中夥計。招呼過來說、你去請你掌櫃的。有話說。那夥計答應着去了。不移時。只聽有人在房門外問道。趙老客在屋嗎。老實一聽。知是掌櫃的來了。忙起身應道。請進來罷。只見掌櫃的。年約五十上下。兩撇黑鬚。面常笑容。走到屋內一屁股坐在靠北牆板櫈上。開口說道。趙老客不乏嗎。怎麽還不歇息呢。老實說道只爲有件難心事。要求掌櫃的費費心。恩有重報。那掌櫃的說道店客一家人。有事不妨說。

法律　因債私自監禁幼童

敬啓者。鄙人有子。年方十六。在本地高等小學校讀書。忽於客歲四月間。有不正少年陳某。從中勾串。借得日人山本金票五百元。立一普通借字。空指鄙人之房園四畝。作爲抵押。卽由陳某作保。鄙人當時毫不知覺。待至今春四月。有債權者山本。前來舍下。向鄙索款。聲稱如延不還錢。則占領房園等語。當由鄙人爲預防將來起見。已在中國縣署聲明在案。以後日人聞風。遂卽擱置。迄今未至我家。保人陳某亦聞風遠逃。鄙人以彼既不來。我亦不究。不意蠢子日前（五月二十日）下學歸家。行至中途。竟被日人托往其家。迄今未放。終日打罵。逼迫不堪。爲人父者何能忍此。但當局者迷。不知如何措置。方爲得法。近聞貴報關於法律。備有專欄。不吝玉言肯頒高教用是函請大主筆先生。指迷爲禱。此候文安。（海城　趙子貞）

（答）令郎本年十六。則客歲十五並未成年。與人所立契約。本可認爲無效。至其借字所指房園。本係君之所有。令郎並無處分之權。況其指押時。並未附有大照。如無大照之空口抵押。發生效力。則他人土地房屋。可不任意抵押乎。所云延不還錢。占領押品者。當然無憂矣。借款時。既未得君之許可。借字上。又無君之署名簽字。則該債權人。斷無向君追索之權利。是君在縣聲明者。頗爲得當也若其托去令郎。迄不釋放者。違犯刑事監禁之罪依刑法之第二百二十條。須處三個月以上五年以下之徒刑。故以吾觀之。君可急赴中國官署。請求向日署據理交涉。使其放出令郎。處分山本。錢債事項。可作民事另外問題。又當別論。

衛生　胃腸之作用及病症

敝人久患腸胃病。消化不良。身體羸弱。不堪工作。幾成廢人。今閱貴報。見有衞生一欄。專指示患病者之迷途。敝人因以敢奉寸函。請大主筆先生不惜珠玉。請將胃腸之作用。及胃腸病種種詳細原由賜敎爲荷。

胃腸爲攝取營養物之重要機關食物入胃。卽受消化作用而分解。其中有用物質。又被吸收而爲人體之營養料。對人體營養上無用者。則送入腸中。隨卽排泄體外。此乃消化器一般生理狀態。故胃腸之於人體營養。其關係至爲密切。

胃固爲消化上重要之臟器。但舍消化食物外尤有重要之任物卽爲胃液之制腐作用蓋吾人攝取食物。決非絕對無毒。健全之胃。雖遇不潔之食物。苟其毒力不甚强。一經胃液作用。遂可免毒。不至致病。（惟寄生蟲仍能發育生活）是故胃無障礙。則他病亦可少得。

限於篇幅明日續登

發明界　大飛行機能吊小飛行機

美國之飛行機。種類極多。有陸軍用之飛機。海軍用之飛行機。又有商用之飛行機。其中機型之大小。尤極差異。聞該國之紐育州地方。曾有發明以大型之飛行機。能吊小型之飛行機。其大型飛行機。由其翼下墜一梯子繩。將小型飛行機。吊於其下。據經試驗之結果。成績異常。所用尤大。當大型飛行機飛行之中。雖吊以小型飛行機。而大小型之飛行機。均可隨意離着。實於將來航空界上之發展最爲有關係者云

△大型飛行機及小型飛行機離着功效極大。於航空輸送事業或軍事上。均有非常之趣味。譬如長距離航空遇不能着路之飛行時。本由大型飛行機搭載郵便物及其他之貨物。以小型飛行機送之。亦可達到其目的地。或欲豫知大型飛行機通過之時刻。卽以小型飛行機搭載郵便物及其他貨物。亦可能送至其大型飛行機處。且於戰爭之時。爲用尤大云。

東洋汽船會社代理店 大連汽船株式會社 代表電話五一九〇番 定期行輪

●神戶 橫濱 桑港行
◎西比利亞丸 大連發 七月六日
●上海香港行
◎西比利亞丸 六月十六日
●香港瓜哇
◎波斯丸 七月十三日
●瓜哇 新嘉坡 紐育行
◎巴洋丸 七月二十六日
◎麗洋丸 五月廿五日
取扱店 丸二商會 電話四二六四・五八八八番
取扱店 宮崎商會 電話五二一五・五九二五番

朝鮮郵船大連出帆
●開往仁川 群山
◎江原丸 五月三十一日
●開往青島 仁川行
◎平安丸 五月二十九日
朝鮮鐵道各重要火車站及敝社各寄港地送貨物取證發售
朝鮮郵船株式會社大連代理店
監部通一丁目 丸二商會 電話四二六四・五八八八番

大連汽船株式會社 代表電話五一九〇番 賬房電話二七五番 定期行輪
●開往青島 上海
榊丸 六月一日正午
西京丸（航路船）五月廿七日正午
●開往天津
天潮丸 五月 日前十時
長平丸 五月二十八日後五時
濟通丸 五月三十 日後三時
●開往安東
天潮丸 五月三十日後五時
濟通丸 五月 日後二時
●開往龍口往復共旅順寄港
龍平丸 五月二十九日午後
大連山縣通 大連汽船株式會社 電話代表番號四一八五

大連市加賀町 田中賬房 電話三〇八一・五三〇七番 定期行輪
利通號 五月 日午後六時 芝罘威海仁川
北平號 四月 日午 芝罘
海寧號
亞東號 青島
海天號 五月 日午後 香港
北海號 日 青島

CK 政記輪船公司 代表電話五一四〇番 定期行輪
◎純利 ●開往上海 五月三十日午後六時

◎新利 五月 日
◎永和 五月 日
◎升平 五月二十五日
◎增利 五月 日
◎和興 五月 日
◎平洋 五月三十一日上海行
●開往芝罘
◎廣利 五月二十七日
◎勝利 五月 日後 時
◎永利 五月二十六日
●開往安東
◎永和 二十八日後六時
◎有利 五月二十七日後六時
◎同源 後六時
●開往青島
◎得利 五月 日後六時
◎生利 日後六時
◎宏利 日後六時
●開往香港
◎泰利 五月二十五日
◎英利 五月三十一日
●開往龍口
◎公利 四月 日午後六時
政記輪船股份有限公司 代表電話四一四一番

山口運輸公司 大連大山通 電話五一五七番 五一五一番
敝社發賣連絡船票及鐵道院及朝鮮鐵道重要車站連絡車票
大阪商船屬託轉辦貨客事宜
山口運輸株式會社大連支店
大山通船票發賣所電話七〇三四番
第二站運貨代辦所電話四〇二番
左記各出張所對於船車送運之貨物均有發貨單
支店 奉天・長春
出張所（營口・鐵嶺・開原・四平街・公主嶺・哈爾濱）

阿波共同汽船株式會社大連支店 電話二〇一二・六九一番 定期行輪
◎十六共同丸 五月卅日 芝罘青島
◎廿一共同丸 五月 日 芝罘威海
◎廿二共同丸 五月廿八日 天津開往
◎廿六共同丸 五月 日 青島行
◎廿三共同丸 五月 日 南鎮浦行
◎亞東號 五月 日
本埠與山東鐵道及朝鮮鐵道之間承辦聯絡運輸貨物
大連山縣通七四區七一號 阿波共同汽船會社 電話五〇〇一番 六八九一番

大阪商船大連支店 電話三〇三〇・九四七番 定期行輪
●門司 神戶 大阪行
◎哈爾濱丸 五月二十六日
◎臺中丸 五月二十九日
◎貝加爾丸 六月二日
◎臺南丸 六月五日
●巴奈馬經由紐育行
◎哈甫爾丸 月 日

大連市山縣通 三井洋行 電話代表番號五〇八番 定期行輪
●蘇士經由歐洲行
◎巴里丸
◎阿穆爾丸 六月四日
●上海福州基隆直行
◎盛京丸 五月廿八日後四時
◎湖北丸 六月四日後四時
◎福建丸 六月十六日後四時未明青島寄港
●香港上海行
阿拉巴馬丸 五月廿七日
●開往北美新金山及斜特爾各埠（經過神戶橫濱等埠）
◎萬田山丸 六月五日
◎金剛山丸 七月旬
轉運坡特蘭土之貨物可以承辦所有水腳等項祈照會敝處帳房可也
大連山縣通 三井物産會社 船舶部出張員 代表電話七一〇一
荷物取扱店 大連山縣通 宮崎商會 電話五二一五・五九二五

日本郵船大連出張所 大連市山縣通 電話二七二二番 定期行輪
●長崎・神戶・大阪行
◎山東丸 六月一日前十一時
●開往橫濱
◎花咲丸 六月九日
◎相模丸 六月十八日
◎高砂丸 六月二日
●牛莊行
◎山東丸 五月二十六日
●開往太沽・或天津・牛莊
◎相模丸 六月十日
◎高砂丸 五月 日
◎花咲丸 六月一日
●開往歐洲線
◎達悖丸 五月廿九日漢堡行
◎龍野丸 六月九日 李浦行
●美國行
◎高岡丸 五月中旬日紐育行
以上各給因天候及其他事宜時行改期
日本郵船代理店代表辦理貨客事宜
大連監部通 丸二商會 電話四二六四・五八八八番

東和汽船株式會社 山縣通大連銀行支店對門 電話六三七一番
定期出帆
興順號 登州龍口行 月 日 後六時
定期出帆不誤
東和汽船株式會社

宏裕號綢緞雜貨京莊

商戰潮流於今爲烈價廉物美尤爲商戰之先聲本號自開業以來備受中日各界之歡迎皆以價廉物美爲唯一的戰利品邇來已屆冬令本號爲擴充營業便利顧客起見特由上洋蘇寧湖杭購辦時花綢緞各種布疋等件又由泰西運到各色呢絨氈毯以及京廣雜貨無美不備色色俱精花樣繁多筆難罄述並預有化粧品專備閨閣淑女應用務希各界諸君倍舊惠顧不勝榮幸之至恐未週知特此登報聲明

大連市浪速町二丁目七十八番地
宏裕號主人王超萬謹啓
長電話四六〇九番

益昌號綢緞雜貨京莊

隆冬已過和風南來靄靄雍雍今則又春光明媚矣敝號以擴充營業並報酬惠顧諸君起見特由蘇杭採辦新式綾羅綢緞紗絹等貨凡作春服之用者無不應有儘有至於花粧品物以及男女日用必需之品亦均屬齊全尙望各界諸君倍舊惠顧價値自必格外廉算以副惠顧之雅意恐未週知特此聲明

大連市浪速町
益昌號謹啓
本櫃 長電話四七五一番
西崗支店 電話七二七九番

德泰號綢緞京蘇雜貨莊

時値煖風搖曳化日長舒敝號素抱酬答主顧藉廣招徠之計特向浙杭姑蘇帶定織花素時式鐵機庫緞以及湖縐綫春春紗等色色光潔無待自詡並由外洋運到各色嗶嘰毛呢新出俄國毯子凡旅行當需之品應俱全批發零售價格分外公道又有代理法國百代公司新式唱機唱片並有奉天萬芝堂各種丸散膏丹盖平恒裕堂各種名筆如惠顧無任歡迎也

住所大連奥町三丁目四番地
德泰號紬緞莊主人啓
本號電話 前櫃 長五二八二番 後櫃 七四四五番

元生祥紬緞雜貨莊

啓者本號浪速町舊址時在謀畫建築之間敝暫寓伊勢町德大鐵行前樓向辦蘇杭綢緞及洋廣雜貨批發零售仍舊照前交易各界諸君賜顧者請駕臨敝寓非常歡迎諸貨價格特外從廉以答諸君迂路至敝惠顧之雅意耳特此佈告

伊勢町德大號內
大連元生祥謹啓
長電話六四八六番

仁丹特售大贈彩票

△賣出期限自陽三月一日起至七月卅一日止
△贈彩票三千張分甲乙丙三種每種至一號至千號
△贈彩票屆止十五六內在敝號所在地邀請當地各藥商及中日新聞記者當衆公五抽籤以定等級
△開彩後登滿洲報及印刷中籤號單分送各位
△購買仁丹須先將欵寄下（知貨到郵便局交欵者亦須先寄貨價三分之一）
△裝箱費、郵貨費、滙欵費、均由買貨者自備
△彩票總額以三千張爲限在特賣期內將票贈盡後特賣規則即行廢止望勿失此良好機會

特限賣號

大連價目　仁丹定期大洋五角 仁丹大洋一角半及毒滅 扣

仁丹種類
容器 每包大洋五角（每二十包箱）
特利 每包大洋五角（每四十包箱）扣
每包大洋半角（每二百包箱）
每包大洋壹角（每百十包箱）扣

毒滅種類
每包大洋二角（每五十包箱）
每包大洋六角（每二十包箱）
每包大洋壹元（每十包箱）
每包大洋貳元壹角（每五包箱）扣

不購仁丹二十元者不給贈票

購買仁丹毒滅實價
金票二十元以上　贈品券一張
金票五十元以上　贈品券三張
金票壹百元以上　贈品券七張
金票二百元以上　贈品券十六張
金票五百元以上　贈品券四十五張

抽籤贈彩票當籤

壹等六張　每張得仁丹值金票百元　共彩品値金票六百元
貳等十五張　每張得仁丹值金票卅元　共彩品値金票四百五十元
參等六十張　每張得仁丹值金票十元　共彩品値金票六百元
四等九十張　每張得仁丹值金票五元　共彩品値金票四百五十元
五等三百張　每張得仁丹值金票五角　共彩品値金票百五十元
六等（除五等以上餘均六等）每張得仁丹值金票一角　共彩品値金票貳百五拾貳元九角
合計　彩品値金票貳千五百零貳元九角

營口永世街　東瀛大藥房本店　電話一四八番
滿洲總代理店　大連市監布通　東瀛大藥房仁丹部　電話五四三三番

東萊銀行大連支店

本銀行總行開設靑島分行上海天津濟南大連其他各大商埠均有特約代理機關辦理商業銀行一切業務所有各種存欵放欵押匯貼現匯兌兌換買賣生金外國貨幣以及代理收付欵項等事無不格外克己交易公平信用昭著倘蒙惠顧極誠歡迎

地址大連市監部通五十番地
電話　經理室五八三八　營業室五八三七　公用三三一四番

女子實業學校招生廣告

敬啓者敝公司創自美國已經百餘年矣中外通商大埠創辦分公司數千處遐邇知名所製造機械在家庭用之縫紉極爲便利非同他等出品之可比自來連設立分公司以來向蒙各界諸君及家庭淑女教育界之惠顧無任感佩之至今爲發達營業提倡實業起見不惜巨資特設立女子實業學校以爲指導女子自行生計並聘請高技女教員一人專門教授校內課程分高等普通兩科入校期間可隨時報名隨時入校如深閨麗質不願出外就學者敝公司另有女校員按日前往教授以資提倡實業至校內簡章請移玉索閱自不難解釋也茲將學校課程時間列左

一、宗旨　造就女子實業人材輔助男子之度日之費
一、學科　分普通高等兩科專做軍警學各界衣帽衞生衣庫高等科專做洋服洋帽西式小孩衣服新式裙子高等軍界各服及種種刺繡等物
一、時間　自午前九時起至午後四時止
一、學費　無論高等普通以初入無料三月以外收雜費金票二圓
一、畢業期間　普通科以二個月爲畢業高等科以六個月爲畢業
一、利益　學生每日所做衣服等物工資一概歸爲學生自有
一、地址　大連市小崗子北久壽街六番地（呼出電話七三六四番）

美國勝家縫紉機器公司謹啓　主人　蕭樹彬　佐伯作龍

藥種賣藥商 合名會社 井上誠昌堂

大連市浪速町三丁目　電話七二六六番

大東酒家 和記

中外菜店啓事

敬啓者敝菜店營業多年荷蒙各界光顧無任感激茲特重新改組擇於舊歷三月十八日開張仍就地址三層樓房內外重新修理油漆煥然一新非惟清雅且較前另有可觀並由京滬聘來著名厨師主司烹調預備京蘇筵席西洋大菜以及鷄素燒遂意便酌使役慇懃周到以博顧客之歡心伏乞　紳商各界諸君倍加惠顧則敝不勝翹盼無任歡迎之至特此謹啓

大連市浪速町ﾏ區三十二番地　電話五四六六番　主人　初洪三

帝國火災保險株式會社

資本總額金一千萬圓
大連市近江町之區三六號地
大連支社　代表者　丹羽幸夫
電話六二九三番　振替口座大連九六〇番

△日本全國農工銀行總裁皆是本公司董事及議員也
△凡房產貨物家器衣服等類均可保險
△日本全國及中國朝鮮各埠皆設有支社代理店

建築材料

房蓋用料（西洋鋪房瓦　防水厚油　皮斯）直接運到自美國
（西洋便器　西洋澡塘　洗臉盆）自英國直隸運
白磁磚　紅磁磚　鋪墻之好磚
如蒙索表樣價單即時必當奉上
鉛管鉛板瓦氣管亦批發務請光顧爲盼

大連市大山通一丁目　藤川商店　謹啓

博愛醫院

大連　小崗子宏濟街電話五四六七　六八〇九番
日本赤十字社大連委員支部　救療所
院主　孟天成
眼科耳鼻咽喉科部主任醫師　陳英
產科婦人科兒科部主任醫師　日冲飛那
花柳病內外科部主任醫師　孟天成

CK

航務部　會計部　總務部

敝公司營業分列於左
係經營海運代理輪船事外代客報關裝卸船車轉運貨件（輪糟何日開何處下篇另有廣告欄注載）
係管理出納事外經營錢鈔取引兌換現洋紙幣滙兌銀兩以及發賣各牌麥粉砂糖洋火報紙江白榮福壽火油等貨
係經管庶務一切及用度外代理滿鐵北往四等火車減價客車票（自四歲以上十二歲以下半票）

以上凡蒙主顧關照事項除面議外以函宜請書明敝公司某他部分或以電話交接之事通話時亦請說明某部分而看電話人必照接洽某部畫接相談庶免部分間接有誤會之虞

政記輪船股份有限公司

大連市監部通二丁目七五番地
電話（公司內）總代表五一四〇番　煤廠內五一一八番

南洋手表眼鏡公司

特別啓事

第三次新到大批手表照碼打九扣

本公司開募期內曾發出參觀券數千份自陰歷三月三十日起凡持有此券者請於一星期內詳明姓名速來敝公司掉換値現今二元之代價券此券換去後如來購表十元以上可抵現金一元持此券者盍興乎來過期截止

下列各表扣足實洋　外埠函購日金計算

六號十八金磁面雙卞字手表	每只毫洋廿六元
六號十八金花旗面三條梁三針手表	每只實洋十九元
六號洋夾金花面磁面三針手表	每只實洋八元
六號鍍金羅甸各式手表	每只實洋五元五角
六號花旗金電光黑面手表	每只實洋三元五角
六號　磁面三針手表	每只實洋五元四角
四號鈍銀最結實卡字有石明表	每只實洋十四元
六號十年腰圓眞鋼二針手表	每只實洋四元五角
五號縛銀有石卡字手表	每只實洋十二元
五號黑鋼磁面三針手表	每只實洋五元

外埠函購先惠金票郵稅一律不收

大連監部通　泰華樓東鄰

清腦新劑

主治（效力）五分時善治頭痛一回服藥恰如容夢始醒
▲感冒性頭痛▲腦病性頭痛▲貧血性頭痛▲暈船性頭痛▲宿醉後之頭痛▲逆上頭痛▲神經性頭痛▲希斯狄利性頭痛▲子宮病性頭痛

翠雅

凡患腦病神經衰弱症及神經過敏症等以及大便閉結者必須常備本藥
車船旅行臨群衆場所宴會觀劇携帶本藥爲至要
（謹防假冒）
（各藥舖均有代售）

定價
一回分　金參拾錢
三回分　金八拾錢
五回分　金壹圓貳拾錢
拾回分　金貳圓貳拾錢

本舖　大連市　松內楠陽堂

勿失好機

新到手鎗廉價出售
美國斯米斯式六連發手鎗

口經　四四號
裝得子彈數　六個

本品是在手鎗中之最大口經者發射時威力頗强音響又大實爲看家護身之最上品也
本品乃爲日本陸軍之使用品今回賣却敝號包賣無多請速購買可也

價格（代套）一枝金拾圓
子彈（百個）金五圓

購買諸君請先到日本警務署領下許可但該用紙敝店備有

田崎鎗砲火藥店

大連市吉野町二丁目五十五號地
電話長七四五番　三五七六番